GAZETA POLAKÓW W REPUBLICE CZESKIEJ

głos LUDU

DZIŚ W NUMERZE:

Fala migracji za pracą str. 3
GŁOSIK – rubryka dla dzieci str. 4
Najlepszy czas na 2. dziecko str. 5
Playoffs jest dla mnie... str. 8

CZWARTEK
8 LUTEGO 2007
NR 16
ROCZNIK LXII
CENA 6 KČ

tel.: 558 731 766
faks: 558 740 044
info@glosludu.cz

OTKANIE WŁADZ KONGRESU IEROWNICTWEM OSTRAWSKIEGO KONSULATU

ak Polak z Polakiem

CIESZYN (kor) – Kierownik Konu Generalnego RP w Ostrawie, a **Olszewska** – w towarzystwie ul ds. Polonii i kultury, **Grażyny rusiak** – złożyła w poniedziałek wszą oficjalną wizytę w czeskocieskiej siedzibie Kongresu Polaków C. Przedstawicielki placówki na dzeniu Rady Kongresu omówiły onkami władz Kongresu trzy zaicze kwestie, m.in. dotyczącą stu- mieszkających w RC młodych ków na uczelniach wyższych w ce.

k powiedział naszej gazecie szef celarii KP i członek jego Rady, **Ro- Kaszper**, z przeprowadzonej anawynika, że w tym roku studia w ce chciałoby podjąć ok. 40 absoltów szkół średnich. A. Olszewska formowała gospodarzy spotkaże kompletna dokumentacja doąca rekrutacji na studia powinna zeć do Ostrawy z warszawskiego a Uznawalności Wykształcenia miany Międzynarodowej po 15 Egzamin wstępny zaś odbędzie ajprawdopodobniej między 26 a wietnia br.

Ważnym punktem spotkania był ten dotyczący przyznawania styliów z Fundacji Semper Polonia. onkowie Rady KP zaproponowaościom z Konsulatu utworzenie Komisji Szkolnej KP grupy robow skład której weszliby przedviciele zaolziańskich organizacji nujących się sprawami młodzieży, m.in. PZKO, Stowarzyszenia Młodzieży Polskiej, Macierzy Szkolnej czy studenckiej Sekcji Akademickiej „Jedność". Zadaniem grupy byłoby opiniowanie wniosków składanych przez występujących o stypendia i przeprowadzanie z nimi rozmów kwalifikacyjnych. Zaopiniowane wnioski byłyby wysyłane do Konsulatu, który przekazałby je do Fundacji Semper Polonia. – *Chodzi głównie o to, żeby nie zdarzały się wypadki nadużycia i żeby stypendia trafiały rzeczywiście do tych osób, które na to zasłużyły* – wyjaśnia R. Kaszper. – *Przedstawicielki Konsulatu odniosły się bardzo pozytywnie do tego pomysłu. Grupa robocza – po wypracowaniu regulaminu wewnętrznego – powinna zacząć działać od semestru jesienno–zimowego 2007/2008.*

Ostatnim tematem były wreszcie kolonie i pobyty edukacyjne polskich dzieci i młodzieży z RC w Polsce. Członkowie Rady podziękowali przede wszystkim kierownictwu ostrawskiej placówki za dotychczasową współpracę przy ich organizowaniu.

Obie strony były ze spotkania bardzo zadowolone i zadeklarowały chęć organizowania częstszych spotkań. Kierownik Konsulatu, A. Olszewska, z radością zaś przyjęła patronat honorowy na wystawą zdjęć zaolziańskich fotografików, która odbędzie się w połowie kwietnia w magistracie miasta Ostrawy. **Ciąg dalszy na str. 2**

Fot. ROMAN KASZPER

Z poniedziałkowego spotkania przedstawicieli kierownictwa Konsulatu Generalnego RP w Ostrawie i władz Kongresu Polaków w RC.

Przyspieszyć budowę dróg!

OSTRAWA/ŻYLINA (mro) – *Nierozwinięta sieć drogowa między województwem morawsko-śląskim a żylińskim jest główną przeszkodą w rozwoju kontaktów międzyludzkich, gospodarczych, w tym inwestycyjnych oraz turystycznych* – orzekli podczas wtorkowego spotkania hetman **Evžen Tošenovský** oraz żupan **Juraj Blanár**. Obydwaj z obawą patrzą w przyszłość, przede wszystkim w związku z planowanym od 2009 roku rozpoczęciem produkcji w zakładach „Hyundaia" i możliwością całkowitego zakorkowania dróg łączących Noszowice z fabryką „KIA" w Żylinie.

Jak przypomniał E. Tošenovský, rząd RC zobowiązał się do finansowania dróg łączących województwo ze Słowacją. – *Te prace trzeba jednak przyspieszyć* – podkreślił hetman, uzyskując całkowite poparcie żupana. Obydwaj stwierdzili, że w tej sprawie zaczną naciskać na ministerstwa transportu obydwu krajów.

Jak wyjaśnił J. Blanár, chodzi przede wszystkim o dobudowanie dróg D3 i R5, które będą się na czeskiej stronie łączyć z R48. Jeżeli jednak prace pójdą w obecnym tempie, połączenie między Noszowicami i Żyliną mogłoby być zrealizowane dopiero po 2011 roku, co, zdaniem żupana, jest stanowczo za późno.

Dodajmy, że ministrowie resortów obydwu krajów w celu rozwiązania sytuacji komunikacyjnej na czesko-słowackim pograniczu ustanowili grupę ekspertów ds. analizy obecnej sytuacji.

Grypa w odwrocie?

REGION (wak) – Jak wynika ze statystyk prowadzonych przez Wojewódzką Stację Sanitarno-Epidemiologiczną w Ostrawie, od początku tygodnia w regionie morawsko-śląskim notuje się spadek liczby chorych na grypę oraz wirusowe schorzenia górnych dróg oddechowych. W 5. tygodniu kalendarzowym chorowało przeciętnie 2695 osób na 100 000 mieszkańców (tydzień wcześniej 2803). Nie znaczy to jednak, że nie mogą one wrócić. Wirus lubi bowiem „zgniłą" pogodę, czyli duże różnice temperatur między nocą a dniem.

Wzbogacajmy więc nadal swoje menu o surówki, owoce cytrusowe, zieloną pietruszkę. Profilaktycznie warto sięgnąć po herbaty ziołowe: malinową, lipową lub z dzikiej róży. I koniecznie zadbajmy o stosowne ubieranie się.

Podobne rady można skierować do rodziców małych dzieci. Należy bezwzględnie chronić je przed przemoczeniem nóg, nie skąpić owoców i warzyw (w tym kiszonej kapusty), nie przekarmiać potrawami białkowymi, które zmniejszają odporność organizmu. Profilaktycznie można podawać jedną lub dwie tabletki witaminy C dziennie, w zależności od wieku i wagi dziecka.

W związku z obniżającą się liczbą chorych od dzisiaj odwołano zakaz odwiedzin w szpitalach w Karwinie Raju oraz w Orłowej. Do oddania „GL" do druku nie wiadomo było jeszcze, jak wygląda sytuacja w pozostałych placówkach zdrowia. – *Czekamy na polecenie WSSE* – powiedziano nam w hawierzowskim i bogumińskim szpitalu. Przed odwiedzinami najlepiej więc zapytać o to, dzwoniąc do central telefonicznych poszczególnych lecznic.

ędą polskie tablice

LOWICE (dc) – W kolejnej zaolskiej gminie, w której dotychczas na dwujęzycznych tablic nawet na ynku Urzędu Gminnego, wkrótce owadzone zostanie podwójne namictwo.

Samorząd gminny w Śmiłowicach, nie liczącej około 600 mieszkań, z tego według ostatniego spisu ności 26 proc. narodowości polj, uchwalił wniosek w tej sprawie any przez MK PZKO za pośredtwem komitetu ds. mniejszości odowych. Redakcję „GL" poinforwała o tym prezes MK PZKO **Anna walczyk**.

Dwujęzyczne tablice będą nie tylko zewnątrz budynku UG. Polskimi isami opatrzone zostaną również ważniejsze tabliczki wewnątrz. ską tablicę otrzyma ponadto biblio- A. Kowalczyk żałuje tylko, że nie ło się w samorządzie przeforsoć umieszczenia tablicy powitalnej y wjeździe do wioski z napisem tamy w Śmiłowicach". Pomimo cenia stosunki między władzami innymi a miejscową polską mniejścią jako bardzo dobre.

W Śmiłowicach nie ma polskiej szkoły ani przedszkola, do PSP w Gnojniku uczęszcza około 15 śmiłowickich dzieci. MK PZKO liczy 84 członków, z tego mniej więcej jedna trzecia to osoby starsze, reszta to ludzie w wieku produkcyjnym. Przy MK działa kółko taneczne, teatralne, odbywają się bale, majówki, świetlice w ogrodzie, przedstawienia teatralne. – *Ludzie tu są naprawdę ofiarni i chętni do pracy* – mówi A. Kowalczyk. – *Gdy organizujemy jakąś imprezę, chętnie sami zgłaszają się do pomocy.*

W BESKIDZKICH OŚRODKACH NARCIARSKICH ŚNIEGU NA RAZIE NIE BRAKUJE

Ferie na zimowy sposób

REGION (dc) – W tym tygodniu rozpoczęły się ferie wiosenne dla szkół podstawowych i średnich. Na powiaty naszego regionu przypadają w tym roku pierwsze trzy terminy – w poniedziałek rozpoczęły się ferie dla uczniów ostrawskich szkół, w przyszłym tygodniu będą miały ferie szkoły powiatu karwińskiego, a w tygodniu od 19 bm. – szkoły powiatu frydecko-misteckiego.

Coraz więcej rodzin wyjeżdża w czasie ferii w góry. Częstym celem wyjazdów są Alpy, Dolomity oraz góry słowackie. Tych, którzy nie wyjadą za granicę, zapraszają beskidzkie ośrodki narciarskie, w których leży obecnie 25–55 centymetrowa pokrywa śnieżna i większość nartostrad jest czynnych. Zamknięta jest z powodu niesprzyjających warunków śniegowych nartostrada w Palkowicach, ograniczone możliwości narciarskie są w Rzece, gdzie leży tylko 20 cm śniegu i nadal nie jest czynna najdłuższa nartostrada, oraz w Gródku. Na stoku Łysej Góry, gdzie pokrywa śnieżna przekracza 80 cm, można pojeździć tylko w weekendy. Bardzo dobre warunki i pokrywę śnieżną sięgającą pół metra deklarują natomiast Mezivodi oraz łomniańskie ośrodki „Severka" i „Přelač". Dobre warunki panują również na łomniańskiej „Armadzie" i w Mostach koło Jabłonkowa. Świetnie, bez kolejek, można tam pojeździć wieczorem. Mosteckie nartostrady są dobrze oświetlone, czynne są trzy wyciągi. Dla dzieci, które stawiają pierwsze kroki na nartach, oraz dla osób, które chcą poprawić technikę jazdy, jest do dyspozycji szkoła narciarska. Prócz jazdy na nartach można się nauczyć również jazdy na snowboardzie. Rodzice, którzy nie są pewni, jak ich pociechy będą sobie radziły i nie chcą na razie inwestować pieniędzy w drogi sprzęt, mogą go pożyczyć wprost w ośrodku. Instruktorzy przypominają, by pamiętać o kasku ochronnym.

Fot. archiwum ośrodka

W ośrodku narciarskim w Mostach koło Jabłonkowa są do dyspozycji narciarzy trzy wyciągi.

Kto w ostatniej chwili zdecyduje się spędzić w Beskidach kilka dni, miejsca noclegowe znajdzie, choć niekoniecznie w wybranym przez siebie ośrodku. W pensjonatach i schroniskach prócz turystów indywidualnych są obecnie zakwaterowane szkolne kursy narciarskie. Popyt szkół na zakwaterowanie jest o tyle większy, że w styczniu ze względu na brak śniegu niektóre kursy odwołano. Kompletnie zajęty jest na przykład hotel „Luka" na Solaniu. Zaledwie kilku wolnymi miejscami dysponuje hotel górski „Zuzana" w Mostach oraz Pensjonat „Beskydka" w Łomnej Dolnej. W nowo wybudowanym hotelu „Grün" tuż obok mosteckiej nartostrady można jeszcze na okres ferii znaleźć kilka wolnych pokojów, większość jednak jest już również zajęta.

Meteorologowie przepowiadają na przyszły tydzień temperatury powyżej zera, jednak w nocy powinno być mroźno. Sztuczne dośnieżanie nartostrad jest możliwe, gdy temperatura w nocy spadnie do co najmniej 5 st. poniżej zera.

ogoda

WARTEK – Zachmurzenie umiarwane do dużego, lokalne opady egu i śniegu z deszczem. Temperaw nocy od 1 do -3 st. C, w dzień do 5 st.C.

ATEK – Zachmurzenie umiarkowaz rozpogodzeniami. Lokalne opady szczu, w górach śniegu. Temperatuw nocy od 2 do -1 st. C, w dzień od do 6 st. C.

07016
9 771212 422041

Znad Wisły

■ **Dymisja Sikorskiego przyjęta przez premiera.** Radosław Sikorski złożył w poniedziałek dymisję ze stanowiska ministra obrony (chodziło o złe przygotowanie misji polskich żołnierzy do Afganistanu). Premier Jarosław Kaczyński dymisję przyjął. Rzecznik rządu mówi, że premier miał „poważne zastrzeżenia do pracy ministra". Sikorski potwierdza, że wcześniej chciał odwołania Antoniego Macierewicza z funkcji szefa kontrwywiadu wojskowego. Zaprzysiężenie nowego szefa MON Aleksandra Szczygły nastąpiło w środę.

■ **Sąd Najwyższy umorzył sprawę lustracyjną Józefa Oleksego** (SLD), uznanego w niższych instancjach za „kłamcę lustracyjnego". Obrona chciała oczyszczenia b. premiera i marszałka Sejmu z tego zarzutu. Rzecznik Interesu Publicznego wnosił o utrzymanie wyroku, uznającego, że Oleksy zataił swe związki ze służbami specjalnymi PRL. Utrzymanie wyroku oznaczałoby, że Oleksy przez 10 lat nie mógłby pełnić niektórych funkcji publicznych. Wyrok SN umarzający postępowanie powoduje uchylenie wszystkich tych sankcji.

■ **Ponad 200 osób, których bliscy zginęli w kopalniach w ciągu minionych 25 lat,** zgłosiło dotąd w Śląskim Urzędzie Wojewódzkim potrzebę otrzymania pomocy materialnej. Zasady jej przyznawania ma określić wkrótce kancelaria premiera. Zgłoszenia to efekt opublikowanego ponad trzy tygodnie temu ogłoszenia, w którym wojewoda śląski prosił o kontakt z Urzędem rodziny ofiar śmiertelnych wypadków w kopalniach węgla kamiennego z ostatnich 25 lat, będące dziś w trudnej sytuacji materialnej. Według szacunkowych danych, w ciągu minionych 25 lat w kopalniach węgla zginęło prawie 1,5 tys. górników, którzy pozostawili ok. 4,5 tys. wdów i dzieci.

■ **Nowe przepisy uzyskania prawa jazdy,** to obowiązkowe badania psychologiczne, możliwość odbycia kursu w formie rozszerzonej oraz dwuletni okres próbny dla młodych kierowców – to na razie propozycje zmian. Nowe przepisy mają poprawić bezpieczeństwo na drogach poprzez podniesienie kwalifikacji kierowców oraz eliminację oszustw i korupcji podczas szkolenia. Projekt zmian został przyjęty przez Radę Ministrów.

■ **Rząd przyjął uchwałę dotyczącą programu poprawy bezpieczeństwa zdrowotnego Polaków.** W ciągu trzech lat na zapewnienie funkcjonowania i płynności finansowej najważniejszych szpitali w kraju zostanie przeznaczonych 750 mln zł. Z tej kwoty 150 mln zł w tym roku trafi do ośmiu placówek.

■ **W ciągu siedmiu miesięcy 2006 roku prezydencki samolot ponad 50 razy zawoził Lecha Kaczyńskiego** do jego domu w Sopocie. Pod tym względem obecny prezydent nie tylko bije na głowę Aleksandra Kwaśniewskiego, ale powrócił do tradycji z czasów Lecha Wałęsy, który był ostro krytykowany za notoryczne korzystanie z prezydenckiego samolotu przy wyjazdach na weekendy do rodzinnego Gdańska – podało „Życie Warszawy".

■ **PO wyprzedza PiS** – wynika z sondażu PBS dla „Gazety Wyborczej". Według sondażu PO popiera 30% obywateli (wzrost o 2 punkty proc. w dwa tygodnie), natomiast PiS 28% (spadek o 1 punkt). Na trzecim miejscu już tradycyjnie Lewica i Demokraci (11%), a granicy wejścia do Sejmu jest Samoobrona (6%). Poniżej 5–proc. progu wyborczego znalazły się LPR i PSL – z 2–proc. poparciem. Sondaż przeprowadzono 3–4 lutego na próbie reprezentatywnej 1020 osób. **Opr. (mro)**

Niesygnowane materiały publicystyczne i informacyjne pochodzą z internetowych serwisów informacyjnych.

Fot. MARTYNA RADKOWSKA-OBRUSNIK

Podobnie jak w całej RC do 15 bm. również w polskich szkołach przebiegają zapisy do klasy 1. Przyszli pierwszoklasiści karwińskiej PSP w asyście swoich rodziców po raz pierwszy przekroczyli próg swojej szkoły w ub. wtorek. Jak powiedziała „GL" nauczycielka Danuta Farana, sprawdzano takie umiejętności, jak np. poprawność wymowy, zdolności komunikacyjne, zapamiętywania, koordynacji ruchowej, orientacji. Podkreśliła też, że w przygotowaniu dzieci widać wielkie zasługi przedszkoli oraz rodziców. Na zdjęciu nauczycielka Beata Siwek w rozmowie kwalifikacyjnej z Kubą.

Psy zostały otrute

STONAWA (dc) – Urząd Gminny w Stonawie przestrzega mieszkańców przed nieznanym sprawcą, który w ub. tygodniu podał truciznę sześciu miejscowym psom. Chodziło przeważnie o duże psy rasowe, których szczenięta kosztują nawet kilkadziesiąt tys. Kc.

Niektórych psów nie udało się uratować, pozostałe walczą o życie. Hodowcy zwierząt powiadomili o sprawie policję. Psy otruto w ich własnych wybiegach, w ogrodach koło domów ich właścicieli. **Małgorzata Nalewajka**, która straciła berneńskiego psa pasterskiego, podejrzewa, że trucizna została jej psu podana w rogaliku. Nie rozumie, dlaczego tak się stało. – *Bart był bardzo przyjaznym psem, lubił dzieci, które koło naszego domu chodziły do szkoły* – mówi.

Ciepło prosto z nieba

ORŁOWA (wak) – Kompleksową rewitalizacją objętych jest w tym roku w Orłowej dwanaście budynków podlegających miejskiej spółdzielni mieszkaniowej. W niektórych wymienione zostaną aneksy socjalne, w innych wykładzinę z tworzyw sztucznych na korytarzach i schodach zastąpią kafelki. W kilku zainstalowane zostaną „podglądające" kamery oraz ruszą prace związane z wybudowaniem nowych sieci sygnału TVP.

Orłowa jest jednym z pierwszych miast w Karwińskiem, gdzie przed kilku laty na kilku budynkach pojawiły się słoneczne kolektory. Tak będzie również w tym roku. Ciepłem prosto z nieba ogrzewanych będzie 5 domów. Według kalkulacji, lokatorzy zaoszczędzą w ten sposób 45 proc. z opłat za ciepłą wodę i ogrzewanie.

Ponad 110 metrów kw. kolektorów zostanie umieszczonych na dachach budynków, które uprzednio zostały docieplone, w których wymieniono lub uszczelniono okna oraz zamieniono rury rozprowadzające wodę z metalowych na rury z masy sztucznej. Kolektory pracować będą przez cały rok. Szybkość podgrzewania zależy m.in. od temperatury otoczenia.

Przypływ spirytusu

OSTRAWA (mro) – W sieci celników lotnej brygady Dyrekcji Celnej Ostrawa wpadło w ostatnich dniach 2097 butelek spirytualiów bez akcyzy składowanych w pomieszczeniu gospodarczym jednego z bogumińskich sklepów. W Cz. Cieszynie znaleziono 213 butelek napojów alkoholowych, a w Krnowie 20 l spirytusu próbował przemycić do RC obywatel Polski. W przypadku Cz. Cieszyna celnicy szacują powstałą na rzecz skarbu państwa szkodę na 30 tys. Kc, w Boguminie – na 333 tys. Kc. Natomiast w ostatnim przypadku nie udało się zidentyfikować właściciela alkoholu. W związku z tym Urząd Celny w Karwinie wszczął postępowanie przeciwko nieznanemu sprawcy.

Samo Życie

Gdzie spadną te głowice?

Niezależnie od próby Paroubkowej ČSSD wywołania dla siebie nowej sympatii potencjalnego elektoratu przez sprzeciwienie się zamiarowi wybudowania na terenie RC radaru-parasola przeciwrakietowego, nam zamiar też jakoś nie chce się spodobać.

Nie chce i basta! Tym bardziej, że ten amerykański radar ma współpracować z wyrzutnią rakiet ziemia-powietrze, dla której miejsce „wielki brat" Atlantyku był łaskaw wybrać sobie w Polsce.

O zagrożeniach wynikających z tej lokalizacji czeskie i polskie media... ro już powiedziały i napisały. Wszystkie jednak skupiły się na tym, że radar, jak i wyrzutnia mogą stać się pierwszymi celami ataku nuklearnego napastnika (rzekomo Iranu i Korei Płn.), o którego zabójczej skuteczności zapewne przekonałyby się nie tylko załogi tych amerykańskich enklaw wojskowych na terenie Polski i Czech, lecz i miejscowa ludność cywilna. Nie nakże żadne z mediów (choć staraliśmy się, nie natrafiliśmy na taki ślad) dostrzegło – i tym bardziej nie wykluczyło – innego niebezpieczeństwa.

Otóż nie wiemy, bo entuzjaści postawienia w sercu Europy antyrakietowego parasola jakoś to dziwnie przemilczają, gdzie, nad którymi państwami będą strącane nieprzyjacielskie rakiety. Podejrzewamy, że zasięg „czeskiego" radaru i „polskich" rakiet nie będzie wystarczająco duży, aby spadające... wice nuklearne z trafionych wrogich rakiet szczęśliwie omijały terytoria naszych państw.

Nic to – mówią sobie zapewne, w tajemnicy przed nami zacierając ręce... inicjatorzy budowy parasola. Grunt, że Stany Zjednoczone i ta lepsza... chodnia część Unii Europejskiej pozostaną nietknięte. Nic to – przytakują... wiernie poddańczo większość naszych rządzących. Ważne, iż amerykańska obsługa radaru i bazy przeciwrakietowej da zarobić miejscowym sklepom, restauracjom i domom rozrywki tudzież uciech erotycznych.

I jeszcze jedno. Ciekawe, że kiedy radar pierwotnie miał stanąć na... skiej Libawie, Paroubek był za. Kiedy jednak Libawa przegrała u Amerykanów z Jincami w Czechach, przywódca ČSSD oto nagle zmienił zdanie i... wiedział się za rozpisaniem w tej sprawie ogólnonarodowego referendum. No cóż – Jince położone są bliżej Pragi.

Okrojony budżet

CZ. CIESZYN (kor) – Miasto ma już swój budżet. W br. będzie gospodarować z kwotą ok. 450 mln Kc, czyli o 140 mln Kc niższą niż w roku ub.

Z większych inwestycji warto wymienić zakup nowego samochodu dla jednostki straży pożarnej czy rozpoczęcie budowy nowego boiska dla czeskiej podstawówki przy ul. Komenskiego. Miasto sporo wyłoży także na remonty dróg i chodników. Poszerzona zostanie np. ul. Sibicka i naprawione chodniki przy ul. Alša, Wiaduktowej i Karwińskiej. Zainstalowana zostanie także sygnalizacja świetlna przy przejściu dla pieszych przez ul. Jabłonkowską w Siłesiu daleko sklepu „Marie".

– *Chcielibyśmy też przeprowadzić rewitalizację zapory Grabina. Co... nak dojdzie do niej w roku bieżącym zależne jest od tego, czy wpłynie... ratusza dotacja z resortu ochrony środowiska* – powiedział „GL" wiceministrz **Stanisław Folwarczny**.

Z państwowych

HAWIERZÓW (wak) – Ponad 57 mln Kc otrzymało w ub. roku miasto na realizację 8 największych inwestycji. Najwięcej (33 mln Kc) dało Ministerstwo Pracy i Spraw Socjalnych na budowę Centrum dla Seniora przy ul. Mánesa. Pieniądze z Ministerstwa Spraw Wewnętrznych poszły na działalność ośrodka dla uchodźców i poszerzenie systemu monitoringu, a z Ministerstwa Przemysłu i Handlu – na wyposażenie sali komputerowej.

Jak Polak...

Dokończenie ze str. 1

Kierownik Konsulatu Generalnego... powiedziała naszej gazecie, że... dziło o pierwsze, ale bardzo... spotkanie z władzami Kraju.

– *Poświęciliśmy sporo czasu... istotnym problemom, które... mieszkających w Republice Czeskiej Polaków. Wiadomo, takie spotkania... na których obie strony starają się... leźć rozwiązania takich problemów... są zawsze bardzo pożyteczne. Jestem... wdzięczna Kongresowi za zaproszenie... i za to, że mogłam zapoznać się... go działalnością. Ważne jest też... chcemy spotykać się częściej i... pewno przyniesie efekty* – dodała... Olszewska.

Ciekawostki

Symulacja czy grypa?

Według brytyjskich sondaży, pierwszy poniedziałek lutego jest dniem, w którym najwięcej ludzi chce „chorować" w domu. Urząd ds. Prawa Pracy i Zatrudnienia w Wielkiej Brytanii obliczył, że z powodu symulantów przemysł brytyjski może 5 lutego stracić 27 mln funtów. Nagła „choroba" może dotyczyć nawet 300 000 pracowników. Zdaniem niektórych obserwatorów rynku pracy pierwszy poniedziałek lutego można nazwać Narodowym Dniem Chorego. Jakie są przyczyny tego, że wolimy zostać w łóżku? Być może atmosfera luzu po świętach Bożego Narodzenia, pogoda pod psem i oczekiwanie na kolejne święta. – *Rzeczywiście, kiepska pogoda i długie ciemne noce mają wpływ na nasze nastawienie do pracy. Jesteśmy senni i apatyczni* – potwierdza rzecznik Urzędu ds. Prawa Pracy i Zatrudnienia Peter Mooney. – *To chyba najgorszy dzień w roku dla pracodawców.* Główny sekretarz związków zawodowych w Wielkiej Brytanii Brendan Barber powiedział, że taka opinia jest bardzo obraźliwa dla pracowników. – *Urlopy głównie mają związek z epidemią grypy i innymi przeziębieniami* – powiedział.

Niewyparzona »gęba«

Meksykański taksówkarz pragnie znaleźć się w księdze Guinnessa za sprawą rekordowej liczby zjadanych ostrych papryczek (chili) – pisze ze stolicy Meksyku, miasta Meksyk, agencja RIA–Nowosti. 54–letni Manuel Quiros dorabia sobie w niedzielę na targach meksykańskich przyjmując zakłady od wątpiących w to, że na jedno posiedzenie jest w stanie zjeść więcej niż 15 strączków najostrzejszej papryki „habanero". Zazwyczaj Meksykanie, jak pisze korespondent, dodają do potraw niewielką ilość tej papryki. Wyjaśnia, że kiedy palcami splamionymi sokiem papryki „habanero" dotknie się twarzy, to na skórze pojawiają się czerwone ślady jak od oparzenia. Ślady te mogą utrzymać się przez kilka dni. Po zebraniu pieniędzy od sceptyków meksykański taksówkarz pokazuje czasem – już gratis – jeszcze jedną sztuczkę, od której cierpną obecnani z działaniem papryczki tubylcy, nie mówiąc o obcokrajowcach. Manuel wyciska sok z dwóch papryczek i wkrapia go sobie do oka, po czym obserwuje wstrząśniętych jego czynem świadków, a wzrok ma jasny.

Tożsamość do wymiany

Pewien Chińczyk, pomyłkowo zamieniony po urodzeniu w szpitalu w Malezji, odnalazł po 21 latach swoich prawdziwych rodziców, a teraz walczy o zmianę nazwiska i religii – podały malezyjskie media. Jak pisze dziennik „The Star", urodzony w 1978 roku na południu Malezji Zulhaidi Omar nigdy nie czuł się związany ze swoimi rodzicami, a jego chińskie rysy narażały go na docinki w szkole. Jako 13–latek chłopiec opuścił dom rodzinny. Osiem lat temu w supermarkecie, gdzie pracował, zobaczyła go – jak się okazało – rodzona siostra, którą uderzyło, że nieznajomy jest niezwykle podobny do jej ojca, Teo Ma Leonga. Pokrewieństwo potwierdziły przeprowadzone później... DNA i po trzech miesiącach Zulhaidi przeniósł się do swoich prawdziwych rodziców – relacjonuje gazeta.

Komputerem w otyłości

Popularna gra komputerowa... rozwiązać problem... otyłości wśród dzieci. Wprowadzenie nowatorskiej metody odchudzania planuje amerykański stan Zachodnia Wirginia. Pomysł władz jest przewrotny – dzieci siedzą przed komputerem... dużo, że aż tyją, to właśnie komputery mogą pomóc nadwadze zwalczać. Chodzi konkretnie o taneczną grę znaną w Europie jako Dancing Stars. By w nią zagrać, trzeba podłączyć komputer do specjalnej podłogowej platformy z kilkoma czujnikami. Uczestnik widzi ukazujące się na ekranie strzałki i podążając za nimi w rytm muzyki ustawia na... kach stopy. Amerykańscy naukowcy twierdzą, że skuteczność zapewnia trzy godziny elektronicznego... tygodniowo.

O PRZYJEŻDŻA DO REPUBLIKI CZESKIEJ?

Fala migracji za pracą

cja za lepszymi zarobkami nie jest już fenomenem tylko zachodniej Europy anów Zjednoczonych. Także w Republice Czeskiej coraz częściej słychać ęzyki: słowacki, ukraiński czy rosyjski. Obcokrajowcy tworzą w RC prawie c. mieszkańców. Najwięcej z nich wybrało na pobyt Pragę, ich liczba rośnie k we wszystkich regionach.

ajliczniejszą grupą obcokrajowców w RC są Ukraińcy. Pod koub. roku było ich ponad 98 tys. ne 90 tys. osób pochodzi z krajów Europejskiej, z czego najwięcej łowaków, a w ostatnich latach za coraz liczniej przyjeżdżają też y. W styczniu br. do Unii Eurojej zostały przyjęte Bułgaria i mnia. Obywatele tych krajów już ędą potrzebowali pozwolenia na t w Republice Czeskiej.

osnąca liczba przybywających tu granicy ludzi jest jednak, w poaniu do innych krajów Unii Euskiej, nadal niska. Na przykład w rii obcokrajowcy stanowią dzieć część społeczeństwa, w Szwaj- nawet jedną piątą. Co dziesiąty dwunasty mieszkaniec pochodzi granicy także w Niemczech czy ii. Krajem z największą procen- liczbą obcokrajowców jest Lukburg, gdzie tworzą oni aż 64 proc. eczeństwa.

pracą

racja ma swoje przyczyny. Przede ystkim jest to możliwość pracy. epublice Czeskiej jest zapotrzeanie na niektóre profesje, a dla tórych firm zatrudnianie Cze- w okazuje się być droższe niż zatrudnianie obcokrajowców. Problemy z niedostatkiem pracowników dotyczą nie tylko specjalistów, ale też klasycznych rzemieślników, takich jak murarze, magazynierzy czy pomocnicy na budowach. Urzędy pracy starają się zapewnić bezrobotnym przekwalifikowanie, na przykład na murarzy, ale zainteresowanie jest na razie małe. Firmy zgłaszają tez niedobór takich pracowników, jak ślusarze, mechanicy czy lakiernicy. To jednak nie wszystko. Pomimo wzrastającej liczby absolwentów szkół wyższych już dzisiaj na czeskim rynku pracy zaczyna brakować także i wyspecjalizowanych pracowników. Przykładem mogą być dentyści, gdzie liczba nowych stomatologów nie jest w stanie zastąpić odchodzących lekarzy. Dlatego przedsiębiorcy już wkrótce będą musieli zacząć w dużej mierze sprowadzać pracowników zza granicy i to nie tylko tych zatrudnianych „na czarno" na budowach.

W województwie

Pierwszą taką masową falę migracji przeżywa województwo morawsko-śląskie. Czescy górnicy odchodzą na emeryturę, a młodych jest zbyt mało, żeby liczba się wyrównała. W kopalniach pracuje dziś ponad 4 tys. górników, w tym wielu Polaków, Ukraińców i Słowaków. Również w innych profesjach licznie pracują ludzie przybyli z innych państw. Według statystyk sporządzonych przez morawsko-śląskie oddziały Policji dla Obcokrajowców, w ub. roku w województwie mieszkało 20 276 obcokrajowców, którzy mieli tu pobyt długotrwały lub stały.

Nieśmiertelna biurokracja

Istnieje w Republice Czeskiej jeden urząd, do którego trzeba się udać, jeśli jest się obcokrajowcem chcącym tu mieszkać. To Policja dla Obcokrajowców (*Cizinecká policie*). Chociaż obywatele krajów Unii nie mają tyle problemów co inni przybysze, ponieważ nie potrzebują pozwolenia na pobyt ani pracę, jednak ich też biurokracja nie ominie. W praskiej Policji dla Obcokrajowców czasem przyjmuje się ponad tysiąc osób dziennie. Nic dziwnego, że kolejki ustawiają się już o świcie.

Kiedy w 2004 roku Republika Czeska przystąpiła do Unii Europejskiej, zmieniły się przepisy regulujące pobyt i pracę obcokrajowców. Od tej pory wszyscy obcokrajowcy dzielą się na dwie grupy: pierwszą są obywatele UE, którzy mają wolny dostęp do pracy i pobytu na terytorium Republiki Czeskiej, drugą są obcokrajowcy spoza krajów Unii. Dla nich oraz ich pracodawców obowiązują szczególne zasady. Mogą tutaj pracować, jeżeli spełnili dwa warunki: zostało im przyznane pozwolenie na pobyt oraz pozwolenie na pracę. Zdobycie tych pozwoleń wymaga czasu oraz świętej cierpliwości, i oczywiście uiszczenia paru opłat.

Prognozy

Udział obcokrajowców w czeskim obywatelstwie wynosi niecałe 3 proc., a czysta migracja (różnica między liczbą przyjeżdżających i liczbą opuszczających kraj) porusza się w ostatnich latach w granicach 15 – 35 tys. przybyłych rocznie. Przy czym eksperci twierdzą, że już wkrótce spełni się ich prognoza: każdego roku przybędzie 25 tys. osób. Do 2050 roku podobno każdy siódmy mieszkaniec Republiki Czeskiej będzie więc obcokrajowcem.

ELŻBIETA MYSZKA

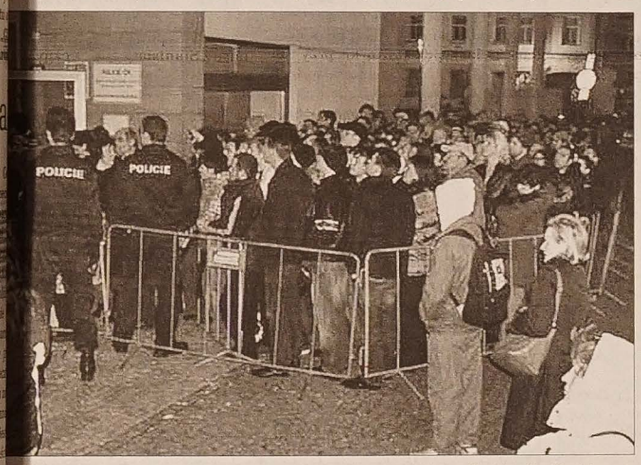

raskiej Policji dla Obcokrajowców czasem przyjmuje się ponad tysiąc osób dziennie. Nic dziwnego, olejki ustawiają się już o świcie.

ŚLADAMI KULTURY FRANCUSKIEJ NA ŚLĄSKU CIESZYŃSKIM

Aktywnie na pograniczu

„Trzy kolory pogranicza" to nowy projekt realizowany przez Śląskie Stowarzyszenie Alliance Française z partnerem z RC – Instytutem EuroSchola z Trzyńca. Śląskie Stowarzyszenie Alliance Française, działające do niedawna w Cieszynie przy Uniwersytecie Śląskim, otrzymało na realizację projektu dofinansowanie z unijnego programu INTERREG III A Czechy – Polska. Przyznane środki wyniosły ok. 31 tys. zł.

Głównym celem projektu, adresowanego do uczniów, nauczycieli, studentów, organizacji, stowarzyszeń i towarzystw kulturalnych oraz mieszkańców euroregionu jest wspieranie różnego rodzaju działań i inicjatyw utrwalających i prezentujących ślady obecności kultury francuskiej na terenie pogranicza jako składnika bogatego dziedzictwa Śląska Cieszyńskiego i jego regionalnej tożsamości. Kolejnym celem jest promowanie francuskich elementów regionalnej tożsamości Śląska Cieszyńskiego wśród osób, które przyjeżdżają do euroregionu z krajów frankofońskich, a także za granicą (głównie na terenie Regio Pamina) jako jednego ze składników lokalnego produktu turystycznego.

Organizatorzy zaplanowali różnego rodzaju przedsięwzięcia, prezentujące francuskie elementy wpisujące się w regionalną tożsamość pogranicza polsko-czeskiego.

Zostaną zaprezentowane m.in. trzy cykle paneli tematycznych, składające się z wykładów, prezentacji i spotkań, wystaw, wyjść do Muzeum Śląska Cieszyńskiego i Książnicy Cieszyńskiej połączonych z wykładami. Dodatkowo zostanie zorganizowany konkurs fotograficzny pokazujący elementy kultury francuskiej na terenie pogranicza polsko-czeskiego. Efektem końcowym projektu będzie płyta CD z zapisem działań prowadzonych w trakcie poszczególnych etapów jego realizacji. Jednak najbardziej oryginalnym podsumowaniem tych działań będzie wydanie mapy Śląska Cieszyńskiego z naniesionymi na nią miejscami (obiektami) obecności kultury francuskiej wraz z ich opisem w języku polskim, czeskim i francuskim. Chociaż mapa wydana zostanie dopiero jesienią, już teraz pracują nad nią eksperci, zbierając materiały na terenie regionu.

W tej chwili trwają przygotowania do pierwszego cyklu spotkań. – *Będą to wykłady dotyczące architektury Śląska Cieszyńskiego oraz towarzysząca im wystawa* – powiedział „GL" **Marek Olszewski**, koordynator projektu. – *Każda część programu przeznaczona jest dla innej grupy odbiorców. Wystawa, mamy nadzieję, zainteresuje wszystkich. Wykłady są adresowane głównie do pracowników instytucji kulturalnych, ale też do mieszkańców. Natomiast dla młodzieży zaplanowaliśmy wyjścia do muzeów i Książnicy Cieszyńskiej.*

Poszczególne działania odbywające się w ramach realizacji projektu mają przyczynić się do znoszenia barier językowych i mentalnych w kontaktach transgranicznych, trwałego wzmocnienia współpracy i nawiązania nowych znajomości między poszczególnymi środowiskami z obu stron granicy. – *Liczymy na ożywienie i rozwinięcie współpracy transgranicznej w zakresie kultury, edukacji oraz promocji francuskich elementów wpisujących się w regionalną tożsamość pogranicza* – podkreślił M. Olszewski. **(em)**

O najstarszym domu w Czeskim Cieszynie

Najstarszy budynek w Czeskim Cieszynie znajduje się w Alejach Masaryka, w najstarszej i najbardziej malowniczej części na lewym brzegu miasta nad Olzą. Został wzniesiony w 1836 roku w stylu empirowym, ponad 80 lat przed podziałem miasta na dwie części. Rok budowy uwidoczniono w metalowym reliefie nad drzwiami wejściowymi.

Aleje Masaryka powstały na początku XIX wieku z inicjatywy arcyksięcia **Alberta Sasko-Cieszyńskiego**, którego leśniczy **Dünbier** obsadził w 1813 r. kasztanami drogę z zamku na Brandys. Z tego powodu w czasach austro-węgierskich Aleje niosły imię arcyksięcia Alberta. W XIX i na początku XX wieku Aleje były jednym z ulubionych miejsc spacerowych mieszkańców Cieszyna. Stanowiły też dobre miejsce dla upamiętnienia przeszłości miasta. Oprócz interesujących budynków z XIX w. i neogotyckiego kościoła katolickiego z 1894 r. stoi tutaj rzeźba barokowa św. Jana Nepomucena z końca XVIII wieku. Obecną nazwę Aleje uzyskały na pamiątkę wizyty w Cz. Cieszynie pierwszego czechosłowackiego prezydenta T. G. Masaryka dnia 6 lipca 1930 r. W czasach władzy komunistów aleje nazywano Alejami Gorkiego.

Z najstarszym czeskocieszyńskim budynkiem wiąże się podanie ludowe, według którego mieszkał tu podobno kupiec, produkujący swe wyroby w zadymionym pomieszczeniu z dużym paleniskiem. Prawdopodobnie z tej przyczyny nazywano go cieszyńskim Faustem.

Dom służy obecnie do celów komercyjnych.

CZESŁAW GAMROT

Fot. CZESŁAW GAMROT

Najstarszy dom na terenie Cz. Cieszyna.

Marionetki

FELIETON HALINY SIKORY

Lekkie obyczaje

Mąż Marynki uśmiechał się pod nosem znad gazety. Marynka jakoś nie mogła zrozumieć, co go tak cie- „Głos Ludu" Mąż Marynki najczęściej przejrzał w pięć nut i zabierał się do tego czeskiego szmatławca. Przy- jmniej tak nazywała Marynka wszystko, co nie było łosem Ludu". „Cóż, jaki wcipy tam majóm?" – zapytała kawa, co mogło ucieszyć jej Męża. „Ni. Nareszcie ci re- ktorzy piszóm o czymsi nsownym" – odpowie- iał Mąż i dalej jął czytać zetę. Marynkę powoli prowadziło to z równowagi. „Szkoda yny, że tu fotki ki nie dali, ku tymu artykułu" – wyraził jeszcze swoje anie i znowu się uśmiechnął. I wcale nie odpowiedział jej pytanie, co też za artykuł czyta. To tak zdenerwo- ało Marynkę, że szybko wybiegła z domu i natychmiast ierowała swoje kroki w stronę domu Prezesowej. „Dyć mi też mógła uwarzić kawe, nie musi yny u nas jóm ypijać".

I kiedy tak biegła zdenerwowana do Prezesowej, po rodze spotkała, kogóż by innego, jak nie Prezesową. „Ma- nko, kaj tak lecisz? Jo sie do was na kawe prawie wy- rała"– powiedziała Marynce zamiast dzień dobry i kon- nuowała dalej: „Bo tyn mój chłop normalnie sie wzión a czytani »Głosu Ludu« i dziwnie sie uśmiycho i nie chce ni dać spatki gazete. Tak żech sie zdenerwowała, bo dyć ni ma możne!"

I stały sobie na chodniku i zastanawiały się głośno, co też może być w tym „Głosie Ludu". I wtedy podeszła do nich Staro Kawuloczka, która również miała problem z Mężem i z „Głosem Ludu". Za chwilkę na środku wioski stała już cała ekipa żon, których mężowie czytali „Głos Ludu". Kobiety zastanawiały się, co też mogło się stać.

Za chwilę ze wszystkich domów we wsi wyszli Mężowie i prosto przed siebie kroczyli z głowami podniesionymi i z wygolonymi twarzami, a zapach po wodzie kolońskiej unosił się na kilometry. „Kajż idziecie?" – zapytały panie chórem.

„Do »Głosu Ludu«!" – odpowiedzieli panowie chórem.

„Dyć dzisio sobota!" – powiedziały im panie chórem.

„Nie wadzi, my poczkómy do poniedziałku" – odpowiedzieli panowie chórem.

I tak chóralnie się porozumiewali, jak na Zaolzie przystało, i wyjaśnili sobie, że jeśli „Głos Ludu" ma pisać o paniach lekkich obyczajów, to oni chcą się przysłużyć dobrej sprawie i chcą się zatrudnić. I nie będą siedzieli przed internetem, tylko jak na prawdziwych redaktorów przystało będą w teren wyjeżdżali i z miejsca zdarzenia reportaże robili.

„Choćby za darmo my mieli robić! Społecznie!" – zawołał Prezes, który prowadził całą męską ekipę w stronę przystanku autobusowego.

sikorova@glosludu.cz

Głosik

Herbatka z bajkami

No i stało się. Głosik z Ludmiłką postanowili zorganizować wieczór z postaciami z książek. Zaprosili do redakcji swoich znajomych i przyjaciół. Głosik zapalił świeczki, Ludmiłka włączyła płytę z ciekawą muzyką i zaparzyła herbatę. Bo wiadomo, że wieczór z postaciami z książek nie może się obyć bez herbaty. Takiej pachnącej, świeżo zaparzonej. I bez pączków. Pączki zostawiła dla nich w redakcji pani Krysia. A więc usiedli wszyscy wygodnie w fotelach, popijali herbatkę z filiżanek, zajadali pączki i słuchali. Słuchali jak Głosik czytał im bajkę o Czerwonym Kapturku. Głosik siedział w tym największym fotelu, na stoliku obok stała lampka, bo wiadomo, że do czytania potrzebne jest dobre światło. Głosik przecież nie mógł ryzykować, że straci wzrok.

Po Czerwonym Kapturku Ludmiłka zaczęła czytać bajkę o Jasiu i Małgosi. I wszyscy przesunęli się w wyobraźni do lasu i razem z Jasiem i Małgosią przemierzali nieznane tereny i doszli do chatki z piernika. Głosik to nawet ochotę na coś słodkiego dostał. Całe szczęście mieli pączki pani Krysi. Ludmiłka czytała o tym, jak Jaś poprosił Babę Jagę, by usiadła na łopacie. W tym momencie zrobiła dramatyczną pauzę...

– Ona tam jest! – krzyknął nagle Tymek.

– Gdzie? Kto tam jest? – zapytał Mateuszek, który strasznie się przestraszył krzyku Tymka.

– Tam! Czarownica! Baba Jaga okrutna! – szeptał Tymek, bo właśnie uświadomił sobie, że czarownica przecież nie może go usłyszeć.

– Ale gdzie? – Mateuszek również zaczął szeptać.

– Za oknem. Zobacz, na ścianie widać jej cień! – odpowiedział Tymek. Wszyscy spojrzeli w kierunku, który wskazywał Tymek. I rzeczywiście. Na ścianie był widoczny cień strasznej czarownicy.

– Ona się rusza! – wyszeptał przez ściśnięte gardło Głosik. Cała ekipa zamarła ze strachu. Co to będzie! Ludmiłka szybko wyłączyła lampkę.

– Zapal światło, ja się bardzo boję! – błagał Tymek.

– Chcesz, żeby nas zobaczyła! – oponowała mu Ludmiłka.

Siedzieli chwilę w ciemności i cichości i czekali co się będzie działo. Wydawało im się, że czarownica przez jakiś czas próbowała odlecieć. Ale ani razu nie odleciała, tylko dziwnie chwiała się na ścianie. Biedni siedzieliby tak chyba aż do rana. Jednak Ludmiłce coś nie pasowało. Podeszła więc na paluszkach do okna. Oczywiście tak, by czarownica jej nie zauważyła. I kiedy Ludmiłka dotarła do okna, zaczęła się bardzo głośno śmiać.

– Ale czarownica! Wymyślili! Przecież to kawałek materiału! – zawołała – No, chodźcie popatrzeć!

Rzeczywiście, na drzewie wisiała jakaś szmatka. Pewnie ją wiatr przywiał. I ta szmatka rzucała cień niesamowicie podobny do cienia czarownicy.

Chociaż wszyscy najedli się strachu co nie miara, uznali jednoznacznie, że wieczór z bajkami był wspaniały! Za tydzień postanowili urządzić następny.

Rubrykę przygotowała:
HALINA SIKORA

Kot

kot to dziwne zwierzę
rozmawia z duchami
bawi się czarami
ale ja w to nie wierzę!
byłam kotem
w zeszłą sobotę
i nie widziałam ducha
i czar mnie nie posłuchał
tylko dwa nietoperze
i jedna mucha
umiałam tylko skakać
drapać
i mruczeć ci do ucha

Zofia Beszczyńska

Przypominamy o konkursie karnawałowym!

Głosik z Ludmiłką przypominają o konkursie na najciekawszą maskę, kostium. Na zdjęcia, na których prezentujecie swoje przebranie, czekamy do końca sezonu balowego. Najciekawsze oczywiście opublikujemy!

Otrzymaliśmy pierwsze zdjęcia kostiumów, w których bawiliście się na balikach. Bardzo spodobało nam się przebranie Klary Jopek z Łomnej Dolnej. Ładny motylek, prawda? A jaki wspaniały makijaż!

Monika Brodka

Gdy zamknąłeś drzwi zegar dalej bił
Czas nie stanął w miejscu,
nie było mi żal
Zapomniałam już czemu było źle
To już jest nieważne dziś dla mnie

– z pewnością słyszeliście już ten kawałek w radiu. Podejrzewam, że równie znana jest Wam piosenkarka, wykonująca ów hit o krótkim tytule „Ten". Właśnie wczoraj Monika Brodka obchodziła swoje urodziny.

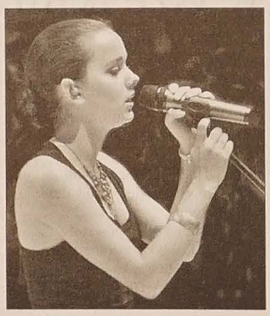

Na świat przyszła w Twardorzeczce w 1987 r. Wzięła udział w konkursie muzycznym Idol w 2003 r., w roku następnym wygrała finał konkursu. W tym samym roku wydała debiutancką płytę pt. Album, z nowymi wersjami starych przebojów i kilkoma nowymi piosenkami, których była współautorką. Z tej płyty pochodzi singiel „Ten". W grudniu 2004 r. otrzymała nominację do nagrody Paszport Polityki w kategorii „estrada".

Nominowana także do Fryderyków 2004, otrzymała nagrodę Eska Music Awards 2005 w kategorii Debiut roku.

Głosikowa Korespondencja

Cześć, sezon balowy w pełni. W redakcji pojawiają się pierwsze listy – reportaże z balików szkolnych. Dzisiaj prezentujemy listy od dzieci z Karwiny. Widać, że ich balik był naprawdę udany. Ludmiłka i Głosik są bardoz ciekawi, jak bawią się dzieci z innych szkół. Napiszcie więc do nas!

Nasz balik

21 stycznia odbył się nasz Balik Szkolny. Na baliku było bardzo dużo dorosłych i dzieci. Byli tam również moi dziadkowie – babcia Helenka i dziadek Józek Wierzgoniowie oraz babcia Lidka i dziadek Władek Niedobowie. Byłam przebrana za duszka. Do tego miałam czapkę z pomponem na głowie. Kiedy była loteria, to wygrałam kredki i przybory szkolne. Cały czas bawiłam się z koleżanką Jolą i kuzynką Ewą. Balik był bardzo udany.

Joanna Wierzgoń, klasa 4, PSP Karwina

Balik

udany, ładny, wesoły
tańczyłam, bawiłam się
Balik był bardzo super!

Jolanta Siwek, klasa 4, PSP Karwina

Balik

Wczoraj 21 stycznia mieliśmy Balik Szkolny. Najpierw występowały dzieci z klas 1 – 5. Pierwsza i druga klasa były przebrane za marynarzy, trzecia klasa za żabki, czwarta kowboje i kowbojki, piąta kulig. Potem tańczyliśmy poloneza. Wszystkim się polonez bardzo podobał. Następnie panie nauczycielki przedstawiały nasze maski. Zaraz potem były gry i zabawy, np. taniec na gazetach, tańczenie z pomarańczą na czole itd. Wszyscy świetnie się bawili. Była także loteria. Cały program prowadzili dziewiątacy. Balik odbywał się w stonawskim PZKO.

Beata Owczarzy, Weronika Owczarzy, klasa 4, PSP Karwina

Balik

wesoły, superowy, fajny
wygrałem, biegałem
Udało mi się w loterii wygrać motocykle.

Tadeusz Czapek, klasa 4, PSP Karwina

Miły Głosiku!

W niedzielę 21 stycznia odbył się w Stonawie w PZKO Balik Szkolny. Przyszło popatrzeć bardzo, bardzo dużo ludzi. Balik prowadziła klasa 9. Kiedy odtańczyliśmy, był poczęstunek. Potem przebraliśmy się do swoich masek i tańczyliśmy poloneza. Były też konkursy taneczne i zabawne. Było bardzo fajnie!

Sara Gniewek, Andrea Koupil, klasa 4, PSP Karwina

NASZ ADRES: Redakcja Głosu Ludu, Komenského 4, 737 01 Český Těšín. Pisząc do nas podaj swój wiek, klasę i adres szkoły, do której uczęszczasz. Korespondencję przesyłać można także pod e-mail: *sikorova@glosludu.cz*, a w załączniku dopisać Głosik.

TU KIEDYŚ UCZONO POLSKIE DZIECI (10

Ostrawa Mariańskie Góry

W związku z rosnącą liczbą polskich uczniów w Ostrawie Mariańskich Górach obiekt przy obecnej ul. Nivnickiej okazał się niewystarczający. Z tego powodu Towarzystwo Szkoły Ludowej zbudowało własnym sumptem w latach 1912–1913 nowy piętrowy gmach z ośmiu klasami na rogu obecnych ulic Klicpery i Raisa. Jak stwierdza **Roman Baron** w swoim artykule na łamach „Zwrotu" 12/2004, uroczyste poświęcenie kamienia węgielnego odbyło się 9 czerwca 1912 r. Na parterze znajdowało się przedszkole, sala gimnastyczna i mieszkania dla kierownika oraz woźnego, natomiast na piętrze mieściły się klasy, gabinet i kancelaria. Wyposażenie szkoły było dobre, specjalną uwagę zwracano na dostateczną liczbę książek w bibliotece szkolnej. Uczniowie otrzymywali darmowo podręczniki. W sąsiedztwie szkoły znajdowało się podwórze do zabaw i ćwiczeń gimnastycznych oraz ogród. W okresie pierwszej wojny światowej kierownik **Franciszek Hypta** został powołany do wo[illegible] Władze wojskowe przejęły cały [illegible]ter szkoły, urządzając tutaj szpital [illegible] rekonwalescentów. Po skończ[illegible] wojny, w czasie przygotowań do [illegible]biscytu na Śląsku Cieszyńskim, [illegible] pomieszczeń szkolnych została [illegible] przez wojsko. Później szkołę utrz[illegible]wała Macierz Szkolna. Po 1920 r. [illegible] nastał gwałtowny ubytek uczniów.

W latach 1920 – 1938 stanowi[illegible] kierownika szkoły piastował [illegible] **Siwek**. W 1938 roku został wyp[illegible]ny z mieszkania za sprawą czł[illegible] czynników szowinistycznych. [illegible] mknięciu mariańskogórskiej szk[illegible] budynku znaleźli schronienie [illegible] uciekinierzy z Zaolzia. Później [illegible] on do celów czeskiego szkolnictw[illegible] 1967 roku ulokowano w nim [illegible] dla uczennic miejscowej szkoły [illegible]wotnej. Obecnie w obiekcie mieś[illegible] filia Średniej Szkoły Zdrowotnej [illegible] Wyższej Szkoły Zdrowotnej w O[illegible]wie Witkowicach.

CZESŁAW GA[illegible]

Budynek byłej polskiej szkoły w Ostrawie Mariańskich Górach zatracił w znacznej [illegible] swój pierwotny wygląd z 1913 roku.

150 pieśni (10

ZBIÓR PIEŚNI JEDNOGŁOSOWYCH DLA MŁODZIEŻY ZEBRAŁ JERZY SA[illegible]

Witaj, majowa jutrzenko

1. Wi-taj, ma-jo-wa ju-trzen-ko! Świeć na-szej po-
skiej kra-i-nie! U-cie-szmy się tą pio-sen-ką
któ-ra w ca-łej Pol-sce sły-nie. Wi-taj maj
Trze-ci maj! U Po-la-ków błogi raj!
Wi-taj maj! Trze-ci maj! U Po-la-ków bło-gi raj!

2. Pamiątka Polakom miła,
Choć tę pamięć żal podwaja,
Bo w niej nadzieja i chluba:
Rocznica Trzeciego Maja.
[: Witaj Maj, piękny Maj,
U Polaków błogi raj. :]

3. „Wolność wspartą na ob[illegible]
I równość w obliczu praw[illegible]
To nam rokowała, bracia,
Trzeciego Maja ustawa.
[: Boże daj! Boże daj!
By zabłysnął Trzeci Maj!]

4. Nierząd braci naszych cisnął,
Gnuśność w ręku króla spała,
A w tem Trzeci Maj zabłysnął
I cała Polska powstała.
[: Witaj Maj, piękny Maj,
Wiwat, wielki Kołłątaj! :]

plotka

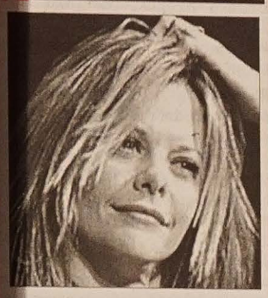

▲ Czuła przyjaźń, jaką okazują sobie ostatnio **Meg Ryan i Matthew Perry** pozwala przypuszczać, że w Hollywood pojawiła się nowa para. Były gwiazdor serialu „Przyjaciele" jest częstym gościem w rezydencji aktorki w Bel Air. 37-letni Perry i 45-letnia Ryan pojawili się również na romantycznej kolacji w restauracji The Brentwood. Znajomi przyznają, że Perry zakończył niedawno związek z 24-letnią aktorką **Lizzy Caplan.** Ryan rozwiodła się w 2001 r. z **Dennisem Quaidem** i przez krótki czas spotykała się z **Russellem Crowe,** z którym związała się na planie filmu „Dowód życia".

▼ Zakochana **Britney Spears** rozważa przejście na judaizm. Piosenkarka, która wychowywała się w rodzinie baptystów, w 2003 r. na krótko zainteresowała się naukami kabały pod wpływem swojej przyjaciółki Madonny. W maju 2006 Britney ogłosiła, że przestała studiować nauki religii będącej odłamem judaizmu, ponieważ całą jej religią jest teraz jej synek. Niedawno artystka pojawiła się publicznie z wisiorkiem w kształcie gwiazdy Dawida na szyi i przyznała, że coraz bardziej interesuje ją judaizm – religia wyznawana przez jej nowego partnera. Gwiazda od grudnia spotyka się z modelem **Isaacem Cohenem.**

▼ **Kate Winslet** nie zamierza pozwolić swoim dzieciom na aktorstwo. 6-letnia córka **Mia** przez jakiś czas wykazywała zainteresowanie zawodem matki. – *Mia jest bardzo ekscentryczna i ekspresyjna* – wyjaśnia Winslet. – *Co prawda teraz już trochę zaczęła się uspokajać. Był taki moment, że myślałam: „Mój Boże, ona może się tym rzeczywiście zajmować w przyszłości". Nie bardzo wiedziałam, co o tym sądzić. Mój ojciec przez większą część swojego życia był ciężko pracującym aktorem, moje obie siostry również zajmują się aktorstwem i chociaż nie mają takich problemów, to bywa ciężko. Pamiętam, co przeżywali moi rodzice, kiedy powiedziałam im, że chcę zostać aktorką. Kiedy rodzic przeżywa częste rozczarowania i musi bardzo ciężko pracować w zawodzie, który uwielbia, wiadomo, że będzie się zastanawiać, czy chce, żeby jego dziecko również musiało to przeżywać.* **(k)**

STARSZE MUSI BYĆ NA RÓWNI ROZPIESZCZANE Z MŁODSZYM

Najlepszy czas na drugie dziecko?

Kiedy zdecydować się na drugie dziecko? To pytanie zadaje sobie wielu rodziców. Aby na nie odpowiedzieć, warto rozważyć wszystkie „za" i „przeciw", przeanalizować możliwe scenariusze, zastanowić się, czy obecna sytuacja – zarówno finansowa, jak i możliwości czasowe, pozwalają na posiadanie drugiego dziecka już teraz, czy lepiej poczekać.

Drugie zaraz po urodzeniu pierwszego. Wiele mam chce jak najszybciej urodzić drugie dziecko. Jest wiele zalet takiego rozwiązania. Dzieci będą się dobrze rozumieć, szybko zaczną się wspólne zabawy. Mniejsze jest również prawdopodobieństwo, że starsze będzie zazdrosne o malucha. Nie będzie też problemu z wyprawką; jak tylko starsze wyrośnie, młodsze będzie mogło przejąć po nim ubranka, zabawki, czy inne akcesoria. Niektóre mamy chcą mieć drugie, zanim wyjdą z wprawy i zdążą odzwyczaić się od pieluch, nocnego wstawania, kolek i innych trudności związanych z opieką nad noworodkiem.

Warto jednak pamiętać, że zanim dzieci będą się wspólnie bawić i świetnie dogadywać, rodziców będzie czekało sporo trudności. Zanim zdecydujesz się na drugie dziecko zaraz po urodzeniu pierwszego, musisz pamiętać nie tylko o tym, czy na pewno dasz radę z dwoma maluchami, ale także o tym, aby skonsultować się ze swoim ginekologiem i zrobić wszystkie potrzebne badania. Twój organizm także musi się zregenerować.

Kilka lat różnicy (3-5). Jedno dziecko jest już na tyle samodzielne, że wiele rozumie. Wtedy jest szansa, że opieka nad pierwszym nie będzie tak wykańczająca, jak w przypadku dwóch maluchów w podobnym wieku. Pierwsze umie już samodzielnie zasypiać, nie marudzi przy jedzeniu i można zostawić je chociaż na chwilę bez nerwów, że coś się stanie.

Jednak takie rozwiązanie też może mieć swoje minusy. Nie wiadomo, jak zareaguje starsze dziecko na przybycie młodszego. Może, niestety, to być silna zazdrość i poczucie, że już nie jest istotne dla rodziców. Dzieci potrafią też być okrutne dla swojego młodszego rodzeństwa, szczególnie, jeśli czują się zagrożone. Dlatego w takim wypadku rodzice muszą wykazać się wyjątkową mądrością i rozwagą. Starsze dziecko musi być na równi rozpieszczane z młodszym. Jeśli goście, którzy przychodzą odwiedzić noworodka przynoszą mu prezenty, warto mieć coś w zapasie dla starszego, aby nie poczuło się skrzywdzone. Nie można odtrącać starszego, ani denerwować się, kiedy nagle zaczyna się „pieścić". Warto nawet przejść się do psychologa, który podpowie, jak zachować równowagę.

Duża różnica wieku (ok. 9 lat). Starsze dziecko może pomagać w wychowaniu młodszego. Jest już świadome, rozumie wiele i można prosić je o pomoc oraz zaufać, że nie będzie czuło się pokrzywdzone, kiedy rodzice będą zajmować się noworodkiem. Szczególnie dziewczynki, które często uwielbiają małe dzieci, chętnie będą uczestniczyć w opiece nad maluchem.

Jednak nie wszystkie doświadczone mamy uważają, że duża różnica wieku to dobre rozwiązanie. Może być też tak, że starsze poczuje się odrzucone i zaniedbane. Nagle zrozumie, że nie jest już pępkiem świata swoich rodziców. Będzie sprawiało coraz więcej problemów wychowawczych, poczuje „wolność" i będzie mieć wrażenie, że wszystko mu wolno. Rezultatem mogą być na przykład wagary, gorsze wyniki w nauce, czy inne problemy.

Decyzja o drugim dziecku powinna być gruntownie przemyślana. Warto wszystko dobrze przekalkulować, zastanowić się, kto tym razem pójdzie na urlop wychowawczy, jakie są możliwości rodziny. Czy babcia będzie mogła pomóc, czy środki finansowe są wystarczające, oraz czy na pewno obydwoje macie wystarczająco dużo sił, aby zająć się wychowaniem drugiego członka rodziny. **(K. P.)**

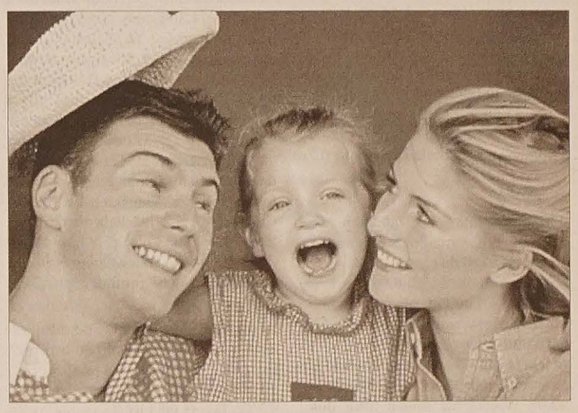

Smacznego!

Ciasto z kukurydzą i tuńczykiem

Składniki: 1 szklanka mąki * 1 jajko * 10 dag margaryny * pół puszki kukurydzy * pół puszki fasoli czerwonej * puszka tuńczyka w sosie własnym.

Sposób przyrządzania: Z mąki, margaryny i żółtka jajka oraz soli zagnieść ciasto i odstawić na godzinkę do lodówki. Rozwałkować ciasto, posmarować białkiem jajka, wstawić do piekarnika nagrzanego do 180 st. C i piec 20 minut. Wyjąć z piekarnika, wyłożyć na ciasto wcześniej zasmażonego tuńczyka z kukurydzą i fasolą. Piec jeszcze około 20 minut. **(r)**

Kolumnę przygotowała:
WANDA KULA

Warto Wiedzieć

LITOTERAPIA – LECZENIE KAMIENIAMI

Wisiorki, bransolety...

Czy kamienie mają lecznicze właściwości? Przekonani byli o tym m.in. starożytni Egpicjanie, Grecy i Rzymianie. Ich astrologowie zalecali noszenie szlachetnych kamieni, jako antidotum na różnego rodzaju dolegliwości. Współczesna medycyna również chętnie korzysta z tych starożytnych metod.

Już 3 tysiące lat p.n.e. mieszkańcy Babilonu opisywali wpływ kamieni na poprawę kondycji – fizycznej i psychicznej. W wielu afrykańskich krajach do dziś szamani podają maleńkie dawki diamentowego proszku z mlekiem lub cukrem zamiast antybiotyku. Również bogaci Hindusi jako lekarstwo zażywają starte na proszek szmaragdy, perły czy szafiry.

Dziś litoterapia – czyli leczenie za pomocą kamieni, przeżywa renesans. W wielu lekach homeopatycznych znajdują się śladowe ilości kamieni szlachetnych. Bardziej popularne jest jednak noszenie wisiorków, bransoletek, czy pierścieni ze specjalnie dobranymi kamieniami.

Zdaniem wielu kamienie mogą np. zlikwidować negatywne promieniowanie komputera i telewizora. A przesyłana przez nie pozytywna energia sprzyja zachowaniu wewnętrznej równowagi i działa leczniczo.

Dużym zainteresowaniem cieszą się też specjalne zabiegi, czyli okłady z kamieni. Kamienie muszą dotykać ciała najbliżej chorego miejsca. W przypadku problemów z tarczycą lub oskrzelami, należy nosić wisior, a przy reumatyzmie najlepszy jest pierścień i bransoleta. Bóle może złagodzić położenie kamienia na bolącym miejscu i delikatne pocieranie nim skóry. Dobre efekty daje też obracanie minerału w dłoni. Kamienie można również wykorzystać do naładowania energią wody pitnej, a także używanej do okładów i przemywań. Najpierw kolorowy kamyk trzeba opłukać pod silnym strumieniem zimnej wody, potem włożyć go do szklanego naczynia wypełnionego wodą mineralną lub źródlaną i zostawić na parę godzin. **(r)**

PODCZAS CZYTANIA OPISÓW PRZYRODY W NASZYM ORGANIZMIE POPRAWIA SIĘ KRĄŻENIE KRWI

Lecznicza lektura

Książka kucharska na ból zęba, kryminał na obniżenie gorączki a klasyka na obniżenie ciśnienia. Amerykańcy lekarze od dawna przepisują swoim pacjentom nie tylko leki ale i... książki. Przedstawiamy biblioterapię, czyli leczenie za pomocą lektury.

Romans kontra katar. Gdy dopadł nas katar i z nosa kapie, a do tego kończy się kolejny zapas chusteczek, warto sięgnąć po romans, koniecznie ze ślubem w finale. Podczas czytania o scenach miłosnych mózg zaczyna produkować endorfinę – hormon radości. Endorfina przedostaje się do krwi i podwyższa odporność organizmu. Dlatego, zwłaszcza jesienią i zimą, warto nosić kieszonkowe „arlekiny", które mogą okazać się skutecznym lekiem na przeziębienie.

Kulinaria na ból zęba. Przy uporczywym bólu zęba warto sięgnąć po książkę kucharską lub czasopisma z kolorowymi zdjęciami potraw. Gdy do mózgu dociera informacja o jedzeniu, zwiększa się wydzielanie śliny, która co pewien czas eliminuje ból zęba.

Kryminalna gorączka. Podstawową zaletą kryminału jest to, że nie można się od niego oderwać. Podczas czytania powieści kryminalnej zapominamy o upływie czasu. Biologiczny zegar naszego organizmu zaczyna odmierzać czas szybciej ni ten realny i organizm ze zdwojoną mocą walczy o wyzdrowienie. Początkowo gorączka może się trochę podnieść, ale wieczorem temperatura ciała będzie się utrzymywała już w normie. Zatem Agata Christie, Raymond Chandler i aspiryna, na „zbicie" gorączki.

Klasyka obniża ciśnienie. Człowiek jest istotą bardzo podatną na sugestie. Stwierdzono, ze podczas czytania opisów przyrody: krystalicznie czyste powietrze, błękitny strumyk, bezchmurne niebo i piękne, górskie krajobrazy, w naszym organizmie znacznie poprawia się krążenie krwi, stabilizuje się ciśnienie i praca serca.

Optymistyczna poezja. W przezwyciężeniu duchowego smutku najlepiej pomagają wiersze napisane w określonym rytmie. Podobnie jak chrześcijańskie modlitwy i buddyjskie mantry, rytmy, które stosuje poeta, przeprowadzają w naszej psychice swego rodzaju generalne porządki, starannie układając wszystkie problemy na półkach, wyrzucając to co jest niepotrzebne. Aby wzmocnić działanie wierszy zaleca się ich czytanie na głos.

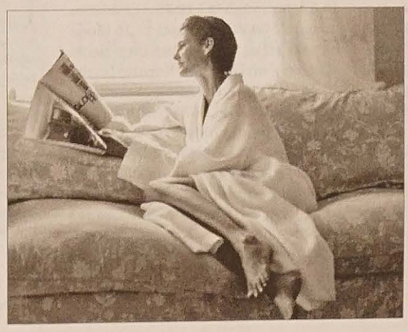

Dla zrzucenia kalorii. Wiadomo, ze trzy minuty śmiechu przedłużają nasze życie o godzinę, a drgania, do których dochodzi w naszym ciele, gdy się śmiejemy, powodują lepszą przemianę materii i aktywizują proces trawienny. Dlatego przy chorobach przewodu pokarmowego pomaga lektura utworów Gigola lub Fredry... A zdrowy śmiech szybko upora się ze spaleniem nadmiernych kalorii.

Leczenie za pomocą książek było wykorzystywane w pracach naukowych już pod koniec XIX wieku. Zwolennicy tej metody jako dowód jej skuteczności przytaczali tak stare dzieła, jak „Baśnie z tysiąca i jednej nocy". W jednej z baśni jest mowa o tym, jak nadworny lekarz radzi swojemu panu czytanie książek jako sposób na uniknięcie ciężkiej choroby. Inni przytaczali legendę o tym, że gdy pisarz i filozof, Erazm z Rotterdamu, czytał na głos swoje książki, u słuchaczy znikały pryszcze i wysypka na twarzach. Także w starożytnym Rzymie książki nazywano lekarstwem, a biblioteki aptekami dla ducha.

Biblioterapia, jako metoda leczenia, powstała w amerykańskich szpitalach i sanatoriach, w których bibliotekarze i lekarze wspólnie decydowali o tym, jakie książki powinni czytać ich pacjenci, aby rekonwalescencja przebiegała szybciej i pomyślniej. Okazało się, że dobra literatura obok lekarstw prawie dwukrotnie skracała pobyt chorych w szpitalu i nawet sceptycy przyznali, że dobry nastrój wywołany czytaniem książek czasami podwyższa odporność psychiczną nie gorzej niż drogie lekarstwa. **(int)**

Telewizja

CZWARTEK 8 LUTEGO

■ TVP 1

5.45 Europa bez miedzy (mag.) **6.00** Kawa czy herbata? (mag.) **8.00** Wiadomości **8.15** Kwadrans po ósmej **8.35** Teletubisie (s. anim.) **9.00** Domowe przedszkole - Pimpuś mały piesek **9.25** Lippy and Messy (j. ang. dla dzieci) **9.30** Ferie z Jedynką **10.05** Szkoła złamanych serc (s.) **10.55** Savannah (s.) **11.45** Agrobiznes (mag.) **12.00** Wiadomości **12.10** Kalipso (film pol.) **12.55** Klan (s.) **13.20** Plebania (s.) **13.50** Jaka to melodia? (teleturniej) **14.15** Przyjaciele (reportaż) **14.30** My, wy, oni **15.00** Wiadomości **15.10** Pamiętaj o sercu - Panie doktorze, kłuje mnie, czyli choroby serca **15.30** Podróżnik - Mexicas, Mexicas (s.) **16.00** Moda na sukces (s.) **17.00** Teleexpress **17.20** Na celowniku (mag.) **17.35** Klan (s.) **18.00** Jaka to melodia? (teleturniej) **18.30** Plebania (s.) **19.00** Wieczorynka **19.30** Wiadomości **20.10** Pogoda dla kierowców **20.20** 4400 (s.) **22.00** Film dokumentalny **22.50** Z refleksem (pr. public.) **23.10** Łossskot! (pr. kultur.) **23.40** Pułkownik Kukliński (film pol.) **0.30** Diva (film franc.).

■ TVP 2

5.30 Statek miłości (s.) **7.05** Telezakupy **7.20** Ojczyzna-polszczyzna: Myśmy wtedy szli do chat **7.40** Magiczny autobus - Gwiazdy (s.) **8.05** Na dobre i na złe (s.) **9.00** Pytanie na śniadanie **10.50** Święta wojna - Farfocel Star (s.) **11.20** Sąsiedzi - Za zdrowie księżniczki (s.) **11.45** Magnum - Piękno nie zna bólu (s.) **12.35** Kopciuszek (s.) **13.05** Więcej niż bracia (film dok.) **14.05** Supertalent **15.05** Detektyw w sutannie - Doradca (s.) **16.00** Panorama **16.20** Szansa na sukces (s.) **17.15** Karino - Narodziny (s.) **17.45** Program lokalny **18.15** Biuro kryminalne - Złoty łańcuszek **18.45** Panorama **19.10** Biznes **19.30** Anna Dymna spotkajmy się **19.55** Ulice kultury **20.10** Poszukiwany, poszukiwana (film pol.) **22.00** Panorama **22.40** 997 (mag.) **23.10** Pitbull (film pol.) **0.00** Raj dla zabójców (s.) **0.50** Tajne akcje CIA (s.) **1.30** Pół na pół (film USA) **2.10** Audiotele noc zagadek.

■ TV KATOWICE

6.00 Kurier **7.45** Aktualności **7.50** Kalejdoskop regionalny Bielsko-Biała **8.45** Trójka tam była **10.00** Magazyn majsterkowicza **11.00** Następcy ropy - Powrót do węgla **12.00** Wierzę, wątpię, szukam **13.00** Telekurier **14.00** Magazyn majsterkowicza **15.00** Następcy ropy - Powrót do węgla **16.00** Studio senackie **16.45** Aktualności **16.50** Pozytywka Tygodnik Pozytywnie Nakręcony **17.00** Plus minus **17.50** Aktualności **18.25** Ludzie i sprawy **18.55** Cogito (mag.) **19.05** Uwaga! Weekend! Informator kulturalny **19.40** Narciarski weekend **19.50** TV Katowice zaprasza **20.00** Telekurier **20.49** Ślizg (mag.) **20.55** Trzeci wymiar **21.45** Aktualności **22.15** Plus minus **22.45** Sportowy wieczór **23.10** Nieznane oblicza epoki rock and rolla (film franc.) **0.05** Plus minus **0.45** Trzeci wymiar **1.15** Plus minus **1.25** Telekurier **1.50** Nieznane oblicza epoki rock and rolla (film franc.).

DIVA
thriller, Francja 1981, 120 min
TVP 1, piątek 9. 2. godz. 0.30
Reżyseria: Jean-Jacques Beineix
Występują: Frédéric Andreí, Roland Bertin, Richard Bohringer, Gérard Darmon, Chantal Deruaz, Jacques Fabbri, Patrick Floersheim.

Jules, młody paryski listonosz, jest wielbicielem talentu wspaniałej czarnoskórej śpiewaczki Cynthii Hawkins, która nigdy nie zezwalała na nagrywanie jej koncertów. Podczas gościnnych występów artystki w paryskiej operze Jules potajemnie rejestruje występ za pomocą przemyconego do sali magnetofonu. Nie wie, że jego poczynania obserwują dwaj Tajwańczycy, którzy polują na pirackie nagrania. Tymczasem do torby Julesa zawieszonej na bagażniku służbowego motoroweru młoda Nadia Kalonsky wrzuca jeszcze jedną kasetę. Wkrótce zostaje zamordowana.

■ POLSAT

6.00 Wstawaj! Gramy! (pr. muz.) **6.50** Sidła miłości (s.) **8.00** Halo! Kasa! **8.55** Roseanne (s.) **9.25** Rodzina zastępcza - Wielkie pranie (s.) **10.00** Przeklęta miłość (s.) **11.00** Dharma i Greg (s.) **11.30** Samo życie (s.) **12.00** Sidła miłości (s.) **12.55** Jesteś moim życiem (s.) **13.55** Pierwsza miłość (s.) **14.45** Świat według Bundych (s.) **15.15** Rodzina zastępcza - Grypa i bunt (s.) **15.50** Wydarzenia **16.25** Interwencja (mag.) **17.00** Gra w ciemno **18.00** Pierwsza miłość (s.) **18.50** Wydarzenia **19.30** Samo życie (s.) **20.00** Świat według Kiepskich (s.) **20.30** Chirurdzy (s.) **21.25** Fala zbrodni (s.) **22.30** Co z tą Polską? **23.30** Okręt (film RFN) **0.45** Dziewczyny w bikini (quiz) **2.45** Nocne randki.

■ TVC 1

5.59 Dzień dobry z TVC **8.30** Zaczarowane przedszkole **9.00** Podróż po... (pr. cykl.) **9.30** Na tropie (mag. krym.) **10.00** Wiadomości **10.05** Rodzina Horáków (s.) **11.00** List do ciebie **11.50** Gdzie pieniądze pomagają **12.00** Wiadomości **12.30** Sama w domu (mag.) **13.25** Ćwiczmy z TVC **13.40** Pod pokrywką (mag.) **14.10** Wszystko party (talk show) **15.00** Wiadomości **15.05** F. L. Věk (s.) **15.55** Wizyta w zoo **16.00** Zaczarowane przedszkole **16.30** Był sobie odkrywca (s. anim.) **16.55** Lenka (film nor.) **17.15** AZ-kwiz **17.35** Stop **17.40** Czarne owce (pr. publ.) **17.55** Prognoza pogody **17.57** Minuta z przyrody **18.00** Wiadomości **18.15** Ogród to zabawa **18.40** Żywe serce Europy **18.45** Wieczorynka **18.56** Losowanie Szczęśliwej Dziesiątki i Szansy **19.00** Wiadomości, wiadomości regionalne, prognoza pogody, sport **20.00** Alfabet gwiazd (pr. roz.) **21.00** Przez nowy próg (pr. cykl.) **21.25** Bananowe rybki (talk show) **21.50** Fenomen dziś (rep.) **22.20** Poker (mag.) **22.50** Q (mag.) **23.15** Wiadomości, prognoza pogody, sport **23.25** Losowanie Szczęśliwej Dziesiątki i Szansy **23.30** Nie mam pracy **23.55** Kinobox **0.25** Simpsonowie **0.45** Poeci Live **1.30** Program muzyczny **2.10** Wędrująca kamera.

■ TVC 2

6.10 Wiadomości TVS **6.30** Wiadomości regionalne **7.15** Wydarzenia w regionach **7.50** Panorama **8.30** Problemy rodzinne (mag.) **9.00** Teatr żyje! (mag.) **9.25** Kosmopolis (mag.) **9.55** MŚ Szwecja (transmisja) **11.15** Japońskie rzeki (s. dok.) **11.25** AZ-kwiz **11.45** Żywe serce Europy **12.00** Słowo na niedzielę **12.05** Magazyn chrześcijański **12.15** Magazyn religijny **12.45** Po czesku **12.55** MŚ Szwecja (transmisja) **14.20** Czarodziej Żyto **14.30** Interpelacje posłów **15.15** Pomagajmy sobie **15.30** W blasku pięciu kręgów **15.50** Amerykańska Wenecja: Zgubiona i znaleziona (dok.) **16.50** Czeskie muzea i galerie (s. dok.) **16.55** Powrót do źródeł **17.15** Odłamki czasu **17.35** O języku czeskim **17.50** Telewizyjny klub niesłyszących (mag.) **18.20** Meduza (lista przeb.) **18.50** Wiadomości w języku migowym **18.55** Szwecja - Czechy (transmisja meczu hokeja na lodzie) **21.15** Czechosłowacki Tygodnik Filmowy **21.30** Klub Filmowy: Moje życie seksualne (film fr.) **0.25** Charles Lloyd Quintet (koncert) **1.20** Szwajcarska farma w Rosji **2.15** Regiony TVC24 **2.40** Retransmisja posiedzenia Parlamentu RC.

DZIECKO NA POKŁADZIE
Film sensacyjny, USA 1991, 115 min
POLSAT, piątek 9.2. godz. 20.00
Reżyseria: Francis Schaeffer
Występują: Judge Reinhold, Carol Kane, Geza Kovacs, Errol Slue, Lou Pitoscias, Vito Rezza, Conrad Bergscheider

Wdowa po mężczyźnie przypadkowo zabitym przez mafię postanawia się zemścić. Z dzieckiem na ręku podąża na lotnisko, gdzie spodziewa się spotkać zabójcę. Nie ma jednak dość odwagi, by strzelić. Gdy ktoś próbuje wyrwać jej torebkę, pistolet sam wypala. Kula trafia gangstera. Kobieta, uciekając przed pogonią, wskakuje do taksówki. Bandyci podążają za nią. Gdy sytuacja staje się naprawdę gorąca, kobieta zostawia dziecko w taksówce i wysiada.

■ NOVA

5.59 Śniadanie z TV Nova **8.30** Straż przybrzeżna (s.) **9.25** Detektyw Janek: Siedmiokrotne morderstwo (film USA) **11.05** To morderstwo, napisała (s.) **11.55** Gliniarz i prokurator (s.) **12.50** Nieziemska miłość (s.) **13.50** JAG (s.) **14.40** Świat według Bundych (s.) **15.10** Dziewczyny Gilmore'a (s.) **16.00** Léa Parker (s.) **17.00** Popołudniowe wiadomości, sport, pogoda **17.35** Kobra 11 (s.) **18.30** Ulica (s.) **19.30** Wiadomości, sport, pogoda **20.00** Niesamowite zdarzenia (cykl opowiadań) **21.15** Kryminalne zagadki Las Vegas (s.) **22.05** Tele Tele (pr. sat.) **22.40** To nie jest kolejna komedia dla kretynów (film USA) **0.20** Brygada ratunkowa (s.) **1.05** Szybka wygrana **2.30** Talk show.

■ PRIMA

6.35 Mała Rusałka (s. anim.) **7.00** St. Tropez (s.) **8.00** Szansa bez granic (pr. roz.) **8.50** Płomienie namiętności (s.) **9.50** Dzika kotka (s.) **10.50** Lekarz z gór (s.) **11.50** Więzy rodzinne (s.) **12.55** Pomoc domowa (s.) **13.25** Krok za krokiem (s.) **13.55** Klinika (s.) **14.55** Kameleon (s.) **16.00** Diagnoza morderstwo (s.) **16.45** Sprawa dla dwu (s.) **17.49** Wiadomości regionalne **17.50** Prima TV **17.55** Minuty regionu **18.00** 5 kontra 5 (pr. roz.) **19.00** Wiadomości, sport, prognoza pogody **19.25** Extra (mag.) **20.00** Bardzo delikatne związki (s.) **21.15** Krimi live (mag. krym.) **22.20** Specjaliści (s.) **23.20** Gaz do dechy (s.) **0.20** Randka z Lucy (film USA-fr.) **2.15** Zapytaj o przyszłość.

PIĄTEK 9 LUTEGO

■ TVP 1

5.45 Wielkie sprzątanie **6.00** Kawa czy herbata? (mag.) **8.00** Wiadomości **8.15** Kwadrans po ósmej **8.35** Teletubisie (s.) **9.00** Jedyneczka - Kraina przezroczysta **9.30** Lippy and Messy (j. ang. dla dzieci) **9.35** Ferie z Jedynką **10.05** Szkoła złamanych serc (s.) **10.55** Savannah (s.) **11.45** Agrobiznes (mag.) **12.00** Wiadomości **12.10** Moda na sukces (s.) **12.55** Faceci do wzięcia - On, ona, on (s.) **13.25** Kogutto (mag.) **13.45** Wolny wybór - Potęga wolnego rynku (film USA) **14.35** Świat wg Einsteina - Po co nam teoria względności? **15.00** Wiadomości **15.10** Warto kochać (s.) **16.00** Moda na sukces (s.) **17.00** Teleexpress **17.20** Na celowniku (mag.) **17.30** Dwie strony medalu (s.) **18.25** Bulionerzy - Krysia (s.) **19.00** Wieczorynka **20.20** Muszkieterka (film niem.) **21.55** Bella Mafia (film USA) **23.25** Mistrz **0.20** Robocop - Mordercza rozgrywka (film kanad.).

■ TVP 2

5.25 Statek miłości (s.) **7.15** Sługa trędowatych (film dok.) **7.40** Magiczny autobus - Zabawa z grawitacją (s.) **8.05** Na dobre i na złe - Nietypowy trójkąt (s.) **9.00** Pytanie na śniadanie **11.00** Święta wojna - Koroner Himalajów (s.) **11.30** Sąsiedzi - Randka w ciemno (s.) **12.00** Magnum - Billy Joe Bob (s.) **12.50** Wojciech Cejrowski boso przez świat - Największe miasto świata **13.15** Cuda Dzikiego Zachodu (film dok.) **14.05** Z kabaretowego archiwum **14.15** Ryzykanci (s.) **15.05** Detektyw w sutannie - Jazz (s.) **16.00** Panorama **16.20** MC 2: Maszyna czasu Manna i Materny **17.10** Karino - Przybrana matka (s.) **18.15** Biuro kryminalne - Rachunek za zbrodnię **18.45** Panorama **19.05** Biznes **19.25** Młode wilki (pr. muz.) **19.35** Technicy-magicy - Upadek Jen (film ang.) **20.10** L jak Laskowik, T jak TEY - Narodziny gwiazdy **21.00** Europa da się lubić **22.00** Panorama **22.35** Oficerowie - Paszport (s.) **0.15** Dom szczęścia (film franc.) **1.50** Matrioszki (film belg.) **2.35** Pamiętajmy o Osieckiej (koncert) **3.25** Audiotele noc zagadek.

■ TV KATOWICE

6.00 Kurier **7.45** Aktualności **7.50** Kalejdoskop regionalny Rybnik **8.45** Z życia Kościołów - Magazyn religijny **10.00** Mistrzowie gitary **11.00** Wielka Europa - kierunki w architekturze **12.00** Magazyn majsterkowicza **13.00** Telekurier **14.00** Mistrzowie gitary **15.00** Wielka Europa - kierunki w architekturze **16.10** Rozmowa dnia **16.45** Aktualności **16.50** Kronika miejska Katowice **17.00** Plus minus **17.50** Aktualności **18.25** Czwarta władza (pr. public.) **18.55** Śląsk jest piękny - Gawęda Marka Szołtyska **19.40** Narciarski weekend **19.45** Trening z mistrzem **19.50** TV Katowice zaprasza **20.50** Ślizg (mag.) **20.55** Trzeci wymiar **21.45** Aktualności **22.15** Plus minus **22.45** Sportowy wieczór **23.10** Bracia i siostry (film austral.) **0.05** Plus minus **0.50** Trzeci wymiar **1.20** Plus minus **1.30** Telekurier **1.55** Bracia i siostry (film austral.).

■ POLSAT

6.00 Wstawaj! Gramy! **6.50** Sidła miłości (s.) **8.00** Halo! Kasa! **8.55** Roseanne (s.) **9.25** Rodzina zastępcza - Grypa i bunt **10.00** Przeklęta miłość (s.) **11.00** Dharma i Greg (s.) **11.30** Samo życie (s.) **12.00** Sidła miłości (s.) **12.55** Jesteś moim życiem (s.) **13.55** Pierwsza miłość (s.) **14.45** Świat według Bundych (s.) **15.15** Rodzina zastępcza - Seks i ortografia (s.) **15.50** Wydarzenia **16.20** Interwencja (mag.) **16.30** Exclusive **17.00** Gra w ciemno **18.00** Pierwsza miłość (s.) **18.50** Wydarzenia **19.30** Samo życie (s.) **20.00** Dziecko na pokładzie (film USA) **22.05** Prześladowca (film USA) **0.05** Fala zbrodni (s.) **1.00** Dziewczyny w bikini (quiz) **3.00** Nocne randki.

PRZEŚLADOWCA
thriller, 120 min USA 2003
POLSAT, piątek 9.2. godz. 22.05
Reżyseria: John Dahl
Występują: Steve Zahn, Paul Walker, Leelee Sobieski, Jessica Bowman, Stuart Stone, Basil Wallace, Brian Leckner.

Lewis Thomas zamierza spędzić letnie wakacje, podróżując z narzeczoną Vennie po Ameryce. Romantyczna włóczęga z jednego końca kraju na drugi bardzo przypada dziewczynie do gustu. Po drodze dołącza do nich starszy brat Lewisa, Fuller, który właśnie wyszedł z więzienia. Gdy na ich drodze pojawia się wielka ciężarówka, Fuller chce zrobić kierowcy kawał. Lewis nawiązuje więc przez radio kontakt z kierowcą i podając się za samotną kobietę, umawia się z nim na randkę w motelu. Wkrótce beztroska, wakacyjna przejażdżka zamienia się w koszmar.

■ TVC 1

5.59 Dzień dobry z TVC **8.30** Zaczarowane przedszkole **9.00** Kolory życia (mag.) **10.00** Wiadomości **10.05** Przyjaciółki z domu smutku (s.) **11.15** Nieproszony gość (film TV) **11.40** Czy mnie zechcecie? (mag.) **12.00** Wiadomości **12.30** Sama w domu **13.25** Ćwiczmy z TVC **13.35** Ogród to zabawa **14.00** Żyć i przeżyć w dzikiej naturze (s. dok.) **14.30** Przez nowy próg **15.00** Wiadomości **15.05** Nasza wieś (mag.) **15.25** Muzyka dęta (pr. muz.) **16.00** Willy Fog w 80 dni dookoła świata (s. anim.) **16.30** Niefortunna czarownica (s.) **16.50** Bolek i Lolek (s. anim.) **17.00** Wizyta w zoo **17.15** AZ-kwiz (teleturniej) **17.40** Testy, porady, reportaże **17.55** Prognoza pogody **17.57** Minuta z przyrody **18.00** Wiadomości **18.15** Mieszkać - to sztuka (mag.) **18.40** Żywe serce Europy **18.45** Wieczorynka **18.56** Losowanie Szczęśliwej Dziesiątki **19.00** Wiadomości, wiadomości regionalne, prognoza pogody, sport **20.00** Nieśmiertelna ciotka (film czes.) **21.40** 13. komnata Micheli Kudláčkovej **22.10** Talk show Jana Krausa **22.50** Ally McBeal (s.) **23.35** Wiadomości, prognoza pogody, sport **23.45** Losowanie Szczęśliwej Dziesiątki **23.50** Lawina (film kan.-USA) **1.20** Pod pokrywką **1.45** AZ-kwiz **2.10** Dom to zabawa **2.35** Exit 316.

■ TVC 2

6.10 Wiadomości TVS **6.30** Wiadomości regionalne **7.15** Wydarzenia w regionach **7.50** Panorama **8.30** Ten nasz czeski charakter **9.00** Dzień dobry z Moraw i Śląska **11.25** AZ-kwiz (teleturniej) **11.45** Żywe serce Europy **12.00** Czechosłowacki Tygodnik Filmowy **12.20** MŚ Szwecja (transmisja) **13.35** Meduza (lista przeb.) **14.05** Był sobie odkrywca (s. anim.) **14.30** Lenka (film nor.) **14.45** Eurofondue **15.00** Czechy - USA (Puchar Davisa) **21.00** Wydarzenia, komentarze **21.30** Na pływalni z... (talk show) **21.55** The Brevery (koncert) **22.45** Gorączka piątkowej nocy: Czerwony karzeł (s.) **23.15** Latający cyrk Monty Pythona (seria skeczy) **23.45** Gorączka piątkowej nocy **0.35** Keith Jarrett (koncert) **1.20** W blasku pięciu kręgów **1.40** GEO **2.05** Regiony TVC24 **2.30** Retransmisja posiedzenia Parlamentu RC.

■ NOVA

5.59 Śniadanie z TV Nova **8.30** Straż przybrzeżna (s.) **9.25** Jedno życzenie (film koprod.) **11.05** To morderstwo, napisała (s.) **11.55** Gliniarz i prokurator (s.) **12.50** Nieziemska miłość (s.) **13.45** JAG (s.) **14.35** Świat według Bundych (s.) **15.05** Dziewczyny Gilmore'a (s.) **16.00** Léa Parker (s.) **17.00** Popołudniowe wiadomości, sport, pogoda **17.35** Kobra 11 (s.) **18.30** Ulica (s.) **19.30** Wiadomości, sport, pogoda **20.00** Mayday (film USA) **21.50** Wygrane marzenia (film USA) **23.40** 24 godziny (s.) **0.20** Szybka wygrana **1.50** Talk show **2.30** Do-Re-Mi.

■ PRIMA

6.35 Mała Rusałka (s. anim.) **7.00** St. Tropez (s.) **8.00** Szansa bez granic (pr. roz.) **8.50** Płomienie namiętności (s.) **9.50** Dzika kotka (s.) **10.50** Lekarz z gór (s.) **11.55** Więzy rodzinne (s.) **12.55** Pomoc domowa (s.) **13.25** Krok za krokiem (s.) **13.55** Klinika (s.) **14.55** Kameleon (s.) **16.00** Diagnoza morderstwo (s.) **16.50** W imieniu prawa (s.) **17.49** Wiadomości regionalne **17.50** Prima TV **17.55** Minuty regionu **18.00** 5 kontra 5 (pr. roz.) **19.00** Wiadomości, sport, prognoza pogody **19.25** Extra (mag.) **19.50** Losowanie loterii Euromiliony **20.00** Morderstwa w Midsomer (s.) **22.15** Nagła śmierć (film USA) **0.25** Losowanie loterii Euromiliony **0.35** Franciszek, łącznik II (film USA) **2.50** Zapytaj o przyszłość.

Telewizja zastrzega sobie prawo zmian w programie

Wspomnienia

Jutro, 9 lutego przypada setna rocznica urodzin

śp. TEOFILA MOLINKA

urodzonego na Szumbarku, zamieszkałego we Frysztacie, dyrektora polskiej szkoły w Marklowicach przed wojną, a po powrocie z Anglii dyrektora Liceum Mechaniczno-Elektrycznego w Bielsku-Białej. Z wdzięcznością za Jego dobroć i szlachetne polskie serce wspominają córka Wanda z mężem i wnukowie Tadeusz i Kazimierz z rodzinami.

RK-018

Nekrologi

W poniedziałek, dnia 5 lutego 2007, zmarł w wieku 62 lat nasz Kochany Ojciec, Teść, Dziadek, Kuzyn

śp. EDWARD MAŁYSZ

zamieszkały w Hawierzowie, ul. U lesa 1. Pogrzeb Drogiego Zmarłego odbędzie się w piątek, dnia 9 lutego 2007 o godzinie 14.00 z sali obrzędowej w Karwinie Mizerowie. W głębokim smutku pogrążona rodzina.

GL-081

Co w teatrze

SCENA POLSKA – WĘDRYNIA: Wieczór kawalerski (8, godz. 19.00, grupa WEP);
▲ **CZ. CIESZYN**: Cieszyńskie nebe (9, godz. 19.00).
SCENA CZESKA – CZ. CIESZYN: „Hrátky s čertem" (8, godz. 10.00).

Co w kinach

KARWINA – Centrum: Dżungla (8, 9, godz. 15.30); Holiday (8, 9, godz. 17.45, 20.00); **Reflex**: Scoop (8, 9, godz. 20.00); „Pravidla lži" (8, 9, godz. 17.00); **Ex**: Dziękujemy, że palicie (8, 9, godz. 19.00); **HAWIERZÓW – Centrum**: Fimfarum 2 (8, 9, godz. 15.30); Prestiż (8, 9, godz. 17.45, 20.00); **TRZYNIEC – Kosmos**: Obsługiwałem angielskiego króla (8, 9, godz. 17.30, 20.00); **CZ. CIESZYN – Central**: Światła o zmierzchu (8, godz. 17.00); Tupot małych stóp (9, godz. 17.00); Teksańska masakra piłą mechaniczną: Początek (9, godz. 19.00); **CIESZYN – Piast**: Dlaczego nie (8, godz. 14.30, 16.30, 18.30); Ryś (9, godz. 14.30, 17.00, 19.30, 22.00).

Co na antenie

POLSKIE WIADOMOŚCI: TVČ 1, piątek, wiadomości regionalne od godz. 18.00; TVC 2, sobota od godz. 7.00.
POLSKIE AUDYCJE: Ostrawa 107,3 MHz i Trzyniec 105,3 MHz, po–pt: 19.00, nie: 18.30.

Co w terenie

BYSTRZYCA – HDW Grom, HDW Opty oraz MK PZKO Bystrzyca zapraszają 10. 2. o godz. 16.00 do Domu PZKO w Bystrzycy na prelekcję „Port czyli Europa - rejs wodniaków z Zaolzia na żaglowcu Zawisza Czarny z Saint Malo do Gdyni".
HAWIERZÓW MIASTO – Klub Kobiet zaprasza na spotkanie klubowe w czwartek 8. 2. o godz. 15.00 do świetlicy przy ul. Matuška 2.
OLBRACHCICE – zarząd MK PZKO zaprasza na Walne Zebranie w niedzielę 11. 2. o godz. 15.30 do Domu PZKO. Program: sprawozdanie z działalności zarządu i zespołów, plan pracy na jubileuszowy rok i dyskusja.
ŁYŻBICE WIEŚ – MK PZKO zaprasza 24. 2. od godz. 9.45 na 4. turniej w bowlingu do „Quin clubu" na Kamionce.
TRZYNIEC OSIEDLE – MK PZKO zaprasza na tradycyjną „Śledziówkę" 24. 2. od godz. 17.00 do Domu PZKO im. A. Wawrosza na Tarasie. Miejscówki w cenie 60 Kc do nabycia w środy w godz. 16-18 w Domu PZKO.
RYCHWAŁD – zarząd MK PZKO zaprasza na tradycyjny bal 10. 2. o godz. 18.00 do Domu PZKO. Muzyka Karol Krupka z Trzyńca.
ORŁOWA LUTYNIA – dyrekcja szkoły i przedszkola oraz MSz zapraszają 10. 2. o godz. 15.00 do Domu Kultury w Orłowej Lutyni na karnawałowy bal dziecięcy.
PTTS „BŚ" – zaprasza na Rajd Zimowy na Baginiec w sobotę 10. 2. Rejestracja w schronisku w godz. 10-12. Odjazd pociągiem z Cz. Cieszyna o godz. 7.19 do Jabłonkowa.

projektant
technik
działu produkcji
i montażu reklam świetlnych
///
informacje na stronach
www.radian.cz
GL-083

Wystawy

OŚRODEK DOKUMENTACYJNY KONGRESU POLAKÓW w RC, Komenskiego 4, Cz. Cieszyn: do 27. 4. wystawa „Wydawnictwa jubileuszowe polskich szkół i przedszkoli na Zaolziu". Czynna po-pt: 8-15.
GALERIA TEATRU CIESZYŃSKIEGO, Duża Galeria: do 11. 2. wystawa fotografii Alfreda Krzemienia „Zacisza pamirskie". Czynna po–pt: 9–15 po zgłoszeniu na portierni TC.
▲ **BIAŁA GALERIA**: do 25. 2. wystawa fotografii Kazimierza Suchanka „Bliscy memu sercu". Czynna po-pt: 9-15 po zgłoszeniu na portierni TC.
SALA MÁNESA, DK Karwina: do 16. 2. wystawa Tadeusza Wratnego „Kolory czarnej ziemi". Czynna wt, pt: 9–17; so: 10–18.
SALA WYSTAW W JABŁONKOWIE, rynek Mariański 14: do 11. 2. wystawa „Ten świąteczny czas"; wystawa stała „Z przeszłości Jabłonkowa i okolicy". Czynna wt-pt: 9-17, so: 9-13, nie: 13-17.
MUZEUM TECHNIKI w Pietwałdzie: stała ekspozycja „Tradycje górnictwa w Cieszyńskiem" oraz „Czarodziejski świat tramwajów".
▲ do 31. 12. wystawa „Drewniane kościoły w Cieszyńskiem". Czynna wt-pt: 9-17, so: 9-13, nie: 13-17.
DOM DZIECI I MŁODZIEŻY, Masarykova tř. 958, Orłowa Lutynia: do 9. 9. wystawa „Drukarstwo na Śląsku Cieszyńskim". Czynna wt-pt: 9-17, so: 9-13, nie: 13-17.
GALERIA ZAMKOWA „Chagall" w Karwinie Frysztacie: do 4. 3. wystawa twórczości Rudolfa Żebroka. Czynna wt-nie: 9-18.

Co za Olzą

ODDZIAŁ MUZEUM USTROŃSKIEGO „ZBIORY MARII SKALICKIEJ", ul. 3 Maja 68, Ustroń Brzegi: 14. 2. o godz. 16.00 spotkanie z Kazimierzem Kaszperem oraz promocja jego książki „Zioła na kamieniu"; 22. 2. o godz. 16.00 spotkanie z Jerzym Pustelnikiem „Mont Blanc (nie) dla wszystkich) – ilustrowane przeźrocza, wspomnienie z wyprawy wysokogórskiej"; do marca wystawa z cyklu „Twórcza Obecność Polaków na Zaolziu". Bronisław Firla – malarstwo, rysunek, poezja i Zbigniew Kubeczka – ekslibris. Czynne codziennie w godz. 11-16.
KSIĄŻNICA CIESZYŃSKA, ul. Mennicza 46, Cieszyn: do 13. 4. wystawa „Cieszyńskie rody – Buzkowie". Czynna po–śr, pt: 8–18; so: 9–15.
ŚLĄSKI ZAMEK SZTUKI I PRZEDSIĘBIORCZOŚCI w Cieszynie: do 4. 3. „Najlepsze Polskie Dyplomy Projektowe" oraz „Kooperacje. Polskie szkoły projektowe i przedsiębiorstwa". Czynne 10-17.
WIEŻA PIASTOWSKA I ROTUNDA św. Mikołaja: czynna codziennie 9–16.

DOMY RODZINNE – sprzedaż
Dom rodzinny w Trzyńcu Cz. Pańcowie, spokojne miejsce z widokiem na Beskidy, dobry dojazd. Cena 2,3 mil. Kc. 777 077 277.
Dom rodzinny w Trzyńcu Kamionce, podpiwniczony z garażem, 4+1. Cena 2 450 tys. Kc. 777 077 277.
Murowany ogrodowy budynek w Cz. Cieszynie, ogrodzona parcela 17a, możliwość rozbudowy na dom rodzinny. Cena 640 tys. Kc. 777 077 277.
Chatka ogrodowa w Żukowie Dolnym, drewniana z 2001 r., widok na Beskidy, pola golfowe w Ropicy. Cena 690 tys. Kc. 777 077 277.
Chata rekreacyjna w Ligotce Kameralnej, pod lasem. Cena 290 tys. Kc. 777 077 277
OBIEKTY KOMERCYJNE
Obiekt komercyjny z parcelą w Cz. Cieszynie – Żukowie G., suterena ok. 140 m², parter z wystawą sklepową ok. 270 m², dobry dojazd, parking, rampa. Możliwość wynajęcia części obiektu. Czynsz do uzgodnienia. 777 077 277.
Oferujemy kancelarie różnej wielkości w centrum Cz. Cieszyna. 777 077 277.
Oferujemy sklep żywnościowy, Ligotka Kameralna, od zaraz. 777 077 277.
PARCELE
Oferujemy parcele w różnych miejscach, różnej wielkości, do różnych celów (Żuków D., Stanisławice, Kocobędz). 606 757 577.
MIESZKANIA – oferty
Mieszkanie własnośc. 3+1, Cz. Cieszyn, ul. Frýdecká, po rekonstrukcji. Zniżka 580 tys. Kc. 777 077 277.
Dla klienta z gotówką poszukujemy mieszkania 3-4+1 w Cz. Cieszynie. 777 077 277.
Potrzebują państwo sprzedać lub wynająć mieszkanie? Korzystajcie z naszych usług. Czekamy na oferty.
CZERNEK
Oferuje:
Jan Czernek
558 711 842
606 757 577
777 077 277
GL-022

TRZY EKSPOZYCJE W MUZEUM HUTY

Szkło światłem malowane

TRZYNIEC (mro) – Nie lada gratka szykuje się dla miłośników starych lamp, szkła artystycznego oraz malarstwa i rzeźby. Jutro o godz. 16 w Muzeum Huty Trzynieckiej zostaną otwarte aż trzy wystawy.

„Od płomienia do żarówki" to wystawa przedstawiająca ponad stuletnią historię źródeł światła od pierwszych lamp, przez domowe, po liturgiczne, transportowe czy górnicze. Drugą, „Tajemnice szkła", przygotowało muzeum wraz zE Średnią Szkołą Szklarską w Wałaskim Międzyrzeczu. Stanowi ona pokaz witraży, biżuterii, waz, pucharów itp. Dopełnieniem ekspozycji, które można będzie zwiedzać do 22 kwietnia br., będzie wystawa rzeźby i malarstwa **Marii Horákovej**.

STADION W RAJU ZOSTANIE ZMODERNIZOWANY

Na początek 20 mln

KARWINA (mro) – Miasto przymierza się do modernizacji i rekonstrukcji stadionu sportowego w dzielnicy Raj. Stadion miasto odkupiło od firmy „Jäkl" w 2004 roku.

Jeszcze w tym roku w miarę wygospodarowania środków pieniężnych doczeka się realizacji pierwszy etap inwestycji, a to rozbudowa szatni i zaplecza socjalnego obecnie używanego przez ok. 450 zawodników, a także modernizacja znajdującej się w katastrofalnym stanie technicznym widowni. Na ten cel zostanie wydanych 20 mln Kc, w tym 25 proc. z dotacji państwowej.

W kolejnych etapach na zmodernizowanie oczekiwać będzie boisko do piłki nożnej, bieżnia, boiska treningowe i do szczypiorniaka oraz 8 kortów tenisowych.

Przypomnijmy, że tereny sportowe wokół stadionu powstały na początku lat 70. ub. wieku i mieściły na trybunach 800 widzów.

Uciekają z miasta?

HAWIERZOW (wak) – Ub. rok był rokiem kolejnego spadku liczby mieszkańców Hawierzowa. Od 1 stycznia do 31 grudnia w rejestrach Urzędu Stanu Cywilnego znajdowało się ogółem 83 770 osób (wśród nich 737 obcokrajowców), czyli o 318 mniej aniżeli w roku 2005. Ze statystyk wynika, iż w ub. roku urodziło się tutaj 736 dzieci, zmarło 716 osób.

Najwięcej mieszkańców ma obecnie dzielnica Miasto (34 783), następnie Szumbark (22 513), Podlesie (15 841), Sucha Średnia (5286), Błędowice (2555), Zywocie (1008), Sucha Dolna (612) oraz Datynie Dolne (435).

Łącznie w Hawierzowie i okolicznych gminach mieszkało w ub. roku 98 351 osób – z tego w Olbrachcicach – 3967 (plus 56 obcokrajowców), Błędowicach Górnych – 1815 (6), Suchej Górnej – 4427 (87) oraz Cierlicku – 4180 (43).

Do innych miast przeprowadziło się ponad 1400 osób. Powodem, dla którego hawierzowianie zmieniają miejsce zamieszkania, są m.in. brak mieszkania oraz pracy.

Fot. WŁADYSŁAW DWCZARZY

W Galerii „Zdrowe Miasto" w foyer Uniwersytetu Śląskiego w Karwinie obejrzeć możemy do 4 marca br. wystawę dwu twórców. Darina Šurečková prezentuje malowany jedwab, a Stanislav Augner rzeźby w drewnie. Obaj twórcy pochodzą ze Słowacji, ale od pewnego czasu związani są z Karwiną. Darina Šurečková pracowała jako nauczycielka w Szkole Podstawowej ze słowackim językiem nauczania, a następnie w Domu Dzieci i Młodzieży „Juventus". Malowaniu na jedwabiu poświęca się od końca lat 90. ub. wieku. Stanislav Augner od 1977 roku pracował jako nauczyciel w Hawierzowie i Karwinie, a obecnie jest emerytem. Swoją przygodę z dłutem i drewnem rozpoczął pod koniec lat 80. ub. wieku. Karwińska wystawa jest jego pierwszą. Na zdjęciu fragment ekspozycji z rzeźbami Stanislava Augnera, które wzbudzają na wystawie najwięcej uwagi.

Dokąd niebezpieczny odpad?

KARWINA (mro) – Karwiniacy doczekali się otwarcia nowego punktu zbiorczego niebezpiecznych odpadów. Działa on od początku lutego na terenie spółki Usługi Techniczne Karwina, przy ul. Bogumińskiej 1878 na Nowym Mieście. W dni pracy (w godz. 6-18) oraz w soboty (8-12) mieszkańcy miasta ze stałym zameldowaniem mogą bezpłatnie oddawać tu niebezpieczne odpady, jak oleje, baterie akumulatorowe, zanieczyszczone opakowania, stare farby, zepsute urządzenia elektryczne (lodówki, telewizory, komputery, pralki, odkurzacze, lampy) oraz papier, butelki plastikowe, opakowania po mleku czy sokach.

Niestety punkt nie przyjmuje ani gruzu, ani tzw. masy zielonej czy rzeczy wielkogabarytowych, jak meble. O szczegóły można pytać pod nr. tel. 596 302 146.

Ogłoszenia do „Głosu Ludu" przyjmowane są w dni powszednie:
w godz. 8.30-15.30 w redakcji „Głosu Ludu" przy ul. Komenského 4, Czeski Cieszyn;
w godz. 8.00-16.00 w biurze firmy AD SERVIS, ul. Střelniční 18, Czeski Cieszyn;
w godz. otwarcia w Odd. Literatury Pol. Biblioteki w Karwinie Frysztacie (przy rynku);
e-mail: *ogloszenia@glosludu.cz*

głos LUDU
Przy wsparciu finansowym Ministerstwa Kultury RC wydaje Kongres Polaków w RC w wydawnictwie POL-PRESS, s.r.o. ◆ Adres redakcji: Redakcja „Głos Ludu", ul. Komenského 4, Czeski Cieszyn 737 01 ◆ Redaktor naczelny Beata Schönwald, *schonwaldova@glosludu.cz* ◆ Zastępca redaktora naczelnego Jacek Sikora, *sikoraj@glosludu.cz* ◆ Redaktor sportowy *bittmar@glosludu.cz*, 596 612 346 ◆ Redaktorzy terenowi ◆ *chlupova@glosludu.cz* ◆ *kulova@glosludu.cz* ◆ *myszka@glosludu.cz* ◆ *radlowska@glosludu.cz* ◆ *sikorova@glosludu.cz* ◆ Telefony: sekretariat/centrala 558 731 766, fax: 558 740 044, e-mail: *info@glosludu.cz* ◆ *www.glosludu.cz* ◆ Pismo wychodzi we wtorki, czwartki i soboty ◆ Dostawę prenumeratorom prowadzi spółka Mediaservis, s.r.o., Zákaznické centrum, Moravské náměstí 12D, PO. BOX 351, Brno 659 51 ◆ Zamówienia – tel.: 541 233 232, fax: 541 616 160, e-mail: *zakaznickecentrum@mediaservis.cz* ◆ Reklamacje – tel.: 800 800 890 ◆ Kolportaż: SmD, s.r.o., Mediaprint & Kapa Pressegrosso, s.r.o. ◆ Druk: Ringier Print, s.r.o., Ostrawa ◆ Materiałów niezamówionych redakcja nie zwraca. Zastrzega sobie również prawo ich redagowania i skracania ◆ Numer ewidencyjny Ministerstwa Kultury RC: MK ČR E 588, nr Indeksu 42501, ISSN 1212-4222.

Z redakcyjnej Poczty

Walne zebranie w Skrzeczoniu

Z udziałem przedstawiciela ZG PZKO dla obwodu bogumińskiego Franciszka Bałona odbyło się w niedzielę 28 stycznia w skrzeczońskim Domu PZKO Walne Zebranie MK PZKO, podczas którego przeprowadzono ocenę działalności za 2006 rok. Na wstępie wystąpił chór mieszany Koła „Hasło", który pod batutą Aleksandry Sładeczek zaprezentował kilka okolicznościowych piosenek. Następnie do programu kulturalnego dołączyli uczniowie dolnolutyńskiej PSP Krystyna Król i Michał Jeżowicz z powitaniem i recytacją.

Wg sprawozdania sekretarza Tadeusza Guziura, który niedawno obchodził jubileusz 30-lecia piastowania tej funkcji, do najważniejszych akcji i imprez zorganizowanych w ub. roku należał reprezentacyjny bal pn. „U siedloka we Skrzeczóniu", zebranie sprawozdawcze, spotkanie andrusowskie, powitanie wiosny, udział członków Koła na Jarmarku Wielkanocnym w Grodkowie, mistrzostwa dolnolutyńskiej szkoły i Koła w tenisie stołowym, smażenie jajecznicy, tradycyjny festyn z udziałem zespołu folklorystycznego „Skotnica" MK PZKO Orłowa Lutynia, mecz piłkarski Skrzeczoń-Grodków, jubileusz 80-lecia istnienia chóru mieszanego „Hasło", obchody MOKiP z prelekcją krajoznawczą grupy turystycznej „Gorole" z Karwiny oraz wigilijka z występem kapeli ludowej „Kamraci" z Błędowic.

Następnie sprawozdania przedstawili kierownicy zespołów i klubów oraz członkowie zarządu Koła odpowiedzialni za poszczególne odcinki działalności pezetkaowskiej. Dużo uwagi poświęcił skarbnik Koła Czesław Gałuszka sprawom finansowym, a zwłaszcza naprawie dachu na całym Domu PZKO, która przy wsparciu finansowym bogumińskiego Urzędu Miejskiego i Stowarzyszenia „Wspólnota Polska" z Warszawy została zakończona w listopadzie ub. roku. W ramach dyskusji z udziałem przedstawiciela ZG PZKO i obecnych członków Koła poruszono sprawy związane z Festiwalem PZKO w Karwinie, ankietą dla uzyskania materiałów o poszczególnych MK PZKO do publikacji „PZKO w roku 2007 - aneks do leksykonu", organizacją balu w przyszłym roku, rozprowadzaniem znaczków członkowskich oraz prezentacją działalności Koła na terenie miasta Bogumina.

Po przedstawieniu ramowego planu pracy i budżetu na 2007 rok podziękowano odstępującym członkom zarządu i komisji rewizyjnej za dotychczasową działalność, m.in. Władysławowi Kwaśnicy, który po 47 latach pracy w poszczególnych organach Koła zrezygnował z funkcji z powodów zdrowotnych. Następnie przeprowadzono wybory nowego 13-osobowego zarządu Koła, 3-osobowej komisji rewizyjnej i szóstki rejonowych, a po przyjęciu uchwały odbyło się spotkanie towarzyskie.

We wtorek 30 stycznia na pierwszym zebraniu nowego zarządu przeprowadzono podział funkcji. Prezesem został wybrany Bogusław Czapek. **(D.G.)**

Hyde Park

W rubryce tej publikujemy materiały nadesłane przez czytelników, wyrażające ich opinie, poglądy i przekonania. Redakcja zastrzega sobie prawo do dokonania skrótów.

Co z tą szkołą?

Od pewnego czasu czytam w „GL" wypowiedzi ludzi mądrych, znających się na rzeczy, patriotów, którzy swoją postawą powinni przyciągać Polaków, rodziców dzieci do polskiej szkoły w Trzyńcu, na Zaolziu...

Zastanawiając się nad propozycjami osób powołanych, dumam jak dalej? Łączyć owe szkoły czy nie? Czy nasza rodzina niemal przez półwiecze dobrze postąpiła, starając się utrzymać u dzieci język, wiarę i obyczaj przodków?

Jedno-, a później dwuklasową Polską Szkołę Ludową w Datyniach Dolnych, do której przed wojną uczęszczałem, zamknął okupant hitlerowski zaraz 1 września 1939 roku. W latach 1940-1944 uczęszczałem do niemieckiej Volkschule. Po wyzwoleniu w 1945 roku miejscowe czynniki nie zezwoliły tak jak w wielu wioskach na Zaolziu znowu otworzyć w Datyniach polskiej szkoły. Przez 16 lat (1939-1955) polskiej szkoły tu nie było. Dzieci Polaków, autochtonicznej ludności, uczęszczały do szkoły czeskiej w Ostrawie. Żona była z Frydku, więc tam zaliczyła pełno klasową szkołę czeską. Przed ślubem uzgodniliśmy, że zamieszkamy na Zaolziu i że nasze dzieci będziemy kształcić w języku przodków w polskiej szkole, której w Datyniach wówczas jeszcze nie było. Komitet Szkolny przy MK PZKO jak co roku wiosną przeprowadzał wpisy do polskiej szkoły i w 1955 roku czynił starania w miejscu, na powiecie w Ostrawie i w Województwie w sprawie ponownego jej otwarcia. Niestety bezskutecznie. Dla dobra sprawy do akcji znowu otwarcia polskiej szkoły w Datyniach włączył się i doradzał nam zacny człowiek, nauczyciel, dyrektor szkoły, poseł do Zgromadzenia Narodowego, Ernest Sembol. Nie był posłem za nasz obwód wyborczy, lecz za jego radą poszliśmy do gabinetu posła Śiski, niemniej zacnego człowieka, dyrektora górnictwa ratunkowego w Radwanicach. Dzięki nim nasza delegacja została przyjęta w Ministerstwie Szkolnictwa w Pradze. Rozmowy były twarde, zwyciężył jednak zdrowy rozsądek. W 1955 roku, z rozkazu Ministerstwa Szkolnictwa, została otwarta polska szkoła w Datyniach, która przetrwała do 1972 roku. W ostatnim roku szkolnym uczęszczało do niej 4 uczniów. Kierownikiem polskiej szkoły w Datyniach był młody nauczyciel Władysław Kantor. Uczył w trudnych warunkach i trzeba przyznać, że chociaż uczył dzieci 5 roczników w jednej klasie, wyedukował ich na rzetelnych ludzi. Są wśród nich lekarze, pracownicy naukowi w kraju i za granicą, inżynierowie, dyrektorzy przedsiębiorstw, tłumacze, sekretarki, sztygarzy, mistrzowie...

W ub. roku, kiedy nagle znalazłem się w szpitalu w Hawierzowie na stole operacyjnym, usłyszałem polską mowę. Do stołu podeszła była datynianka, która należała do zespołu przywracającego mnie do zdrowia. Wówczas, kiedy w pobliżu znajduje się znajoma osoba, człowiek czuje się pewniej.

Nie zamierzam się wtrącać w sprawy szkolnictwa. Jednak nie narzucajmy komuś łączenia szkół, zwłaszcza polskich, które są rozsiane po terenie często bardzo oddalone od siebie. Dziś pomiędzy ludźmi nie ma już tej polskości co dawniej. Jeżeli gdzieś zamkniemy polską szkołę, dzieci w większości powędrują do szkoły czeskiej. W Unii Europejskiej na pewno jeszcze bardziej liczyć się będzie znajomość języków, pilność ucznia i doświadczenie dobrych nauczycieli. Ofiarność w pracy będzie waszą siłą.

ALFRED KOŁORZ,
Hawierzów Datynie

Wydarzenia Sportowe

NOWY NABYTEK STALOWNIKÓW TRZYNIEC, ROMAN ČECHMÁNEK:

Playoffs jest dla mnie wyzwaniem!

Drużyna Hokejowa Stalowników Trzyniec znalazła się poza dziesiątką zespołów, które zmierzają do playoffs. Działacze jednak nie rezygnują. Przed zamknięciem tegorocznego okienka transferowego sprowadzili pod Jaworowy bramkarza Romana Čechmánka, który dopiero co został zwolniony z szwedzkiego Linköpingu. Po meczu z Litwinowem udzielił „Głosowi Ludu" wywiadu.

Dlaczego po powrocie ze Szwecji przyjął pan ofertę Trzyńca?

Otrzymałem jeszcze kilka innych propozycji, to fakt. Po kilku latach spędzonych za granicą postanowiłem wrócić do domu. Żona namawiała mnie, żebym jeszcze pozostał tam dalej. Dzieci zaczęły już chodzić do szkoły. Chciałbym poświęcić im więcej uwagi. A nawiasem mówiąc – Trzyniec zaproponował mi świetne warunki.

Stalownicy nie mają jednak zapewnionego awansu do playoffs. Ma to dla pana jakieś znaczenie?

A właśnie, to jest dla mnie prawdziwe wyzwanie! Chodźmy, warto spróbować – te słowa skierowałem do trenerów i działaczy. Jesteśmy na 12. miejscu, ale do końca zasadniczej fazy rozgrywek pozostają cztery kolejki. Jeszcze nie wszystko stracone. Powalczymy więc aż do końca.

Jakie są pańskie wrażenia po zaledwie kilku dniach spędzonych pod Jaworowym?

Z Litwinowem zaliczyliśmy udany mecz. Zespół podobno zagrał bardzo dobrze już przedtem w Pardubicach. Przegrał, bo nie sprzyjali mu arbitrzy. Moi nowi partnerzy mają serce na właściwym miejscu i mimo niesprzyjającego rezultatu potrafią walczyć aż do samego końca.

W meczu z Litwinowem stanął pan w bramce po dłuższej przerwie. Był pan zadowolony ze swego debiutu?

Było to przyjemne przeżycie, cieszyłem się, że znów mogę grać. Nie byłem nerwowy, ale miałem trochę sztywne nogi. Nie miałem żadnych wygórowanych oczekiwań, starałem się zrobić wszystko, by jak najwięcej pomóc kolegom z drużyny. Litwinow pozostawił dobre wrażenie.

Pozostanie pan w Trzyńcu również w następnym sezonie?

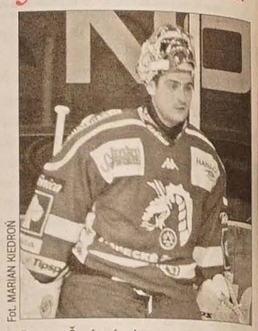

Fot. MARIAN KIEDROŃ

Roman Čechmánek

Mój kontrakt obowiązuje tylko do końca obecnego sezonu. Teraz jest zbyt wcześnie zastanawiać się nad tym, co będzie w przyszłym roku. Wiele będzie zależało od tego, czy uda nam się przebić do playoffs. Zobaczymy.

Rozmawiał: ROMAN BASELIDES

Sport Polski

■ Przebywająca na zgrupowaniu na Cyprze Legia Warszawa pokonała w sparingu uczestnika tegorocznej edycji piłkarskiej Ligi Mistrzów – zespół Lewski Sofia 2:0 (1:0). Obie bramki zdobył 19-letni napastnik Legii Dawid Janczyk. Wcześniej Legia pokonała innego uczestnika Ligi Mistrzów – Steaue Bukareszt 1:0, a także zremisowała 0:0 z Kolporterem Koroną Kielce.

■ W sparingu rozegranym w Porto Zagłębie Lubin wygrało z dwunastym zespołem portugalskiej ekstraklasy – Boavista FC 1:0 (1:0). W drużynie gospodarzy zagrał 25-letni obrońca – Krzysztof Kazimierczak, który ma za sobą występy m.in. w Zagłębiu Lubin i Wiśle Płock.

■ Wysłannicy Borussii Dortmund rozpoczną dziś z Wisłą Kraków rozmowy na temat transferu Jakuba Błaszczykowskiego. Skrzydłowy reprezentacji ma przenieść się do Bundesligi latem za minimum 3,5 miliona euro.

■ Siatkarki Winiar Kalisz przegrały na wyjeździe z RC Cannes 0:3 w pierwszym spotkaniu 1/8 finału Ligi Mistrzyń. Spotkanie trwało godzinę i 14 minut. Rewanż odbędzie się 15 lutego w Kaliszu.

■ Robert Kubica (BMW Sauber) testował bolid na torze w hiszpańskim Jerez de la Frontera. Pokonał 51 okrążeń, a jego czas – 1.20,162 był 2. wynikiem.

■ 4 Polaków – Adam Małysz, Kamil Stoch, Piotr Żyła i Robert Mateja wystąpiło we wczorajszym konkursie Pucharu Świata na obiekcie HS-140 w niemieckim Klingenthal. Najlepszy w kwalifikacjach Adam Małysz ustanowił nowy rekord skoczni – 139,5 m.

Po słychać?

Zimowy turniej w Trzyńcu – 1. kolejka:

Oldrzychowice – Dobracice 2:0 (1:0) Bramki: Mauritz, Dytko. **srzyniec juniorzy – Milików 2:4** (2:1) Bramki: Mayer, Ganderák – Jasinek, Ohnheiser, T. Di-Giusto, Macoszek. **Niebory – Gnojník 3:6** (3:1) Bramki: Vranka, Osmanczyk, Sládek – Marian Jochymek 2, Stryja, T. Jantoš, Rusz, Kušnírák.

Sparingi:

Hawierzów – Wędrynia 5:3 (1:0) Bramki dla Wędryni: Mazurek 2, Divina. **Jabłonków – Kaczyce 2:2** (1:1) Bramki: Straka, R. Szotkowski.

Pod Prysznicem

Frajerzy

Kibice trzymający kciuki za drużynę hokejową Stalowników Trzyniec będą prawdopodobnie zawiedzeni. Ich zespołowi podobno w tym roku nie uda się awansować do playoffs. Przynajmniej tak uważają redaktorzy czeskiego dziennika Sport, a mianowicie Petr Dias i Miroslav Grossman. Praska „centrala" Sportu ocenia szanse znajdujących się na razie poza zasięgiem strefy playoffs trzyńczan jako nikłe. Zadziwia mnie fakt, że niezbyt przychylną dla Trzyńca prognozę wysuwają dziennikarze z Pragi, którzy na temat jego gry posiadają raczej niewiele informacji. Zdobywają je z prasy, radia i stron internetowych. Co najwyżej obejrzeli kilka występów Stalowników na wyjeździe – na tafli Sparty, Slavii, Pilzna czy Kladna. Jestem ciekaw, dlaczego szans podopiecznych Jiřego Juřika nie ocenił Květoslav Šimek z ostrawskiej filii Sportu, który był obecny na wszystkich meczach Trzyńczan w ich Werk arenie? Skupiający się zwłaszcza na występach czeskiej reprezentacji Dias z Grossmanem uważają, że zjedli już wszystkie rozumy, a tymczasem zachowali się jak ostatni dyletanci. I to nie po raz pierwszy. Na początku tego sezonu praska redakcja Sportu „wywróżyła" bowiem Stalownikom 13. miejsce. Wyraźnie chcieli do zrozumienia, że hokeiści Trzyńca to dla niej kompletni frajerzy. Pomyliła się. Jak będzie tym razem? Miejmy nadzieję, że Stalownicy wezmą się w garść i do playoffs awansują. Na przekór „specom" z Pragi. **(ba)**

ŁYŻWIARKA FIGUROWA HCO TRZYNIEC – KRASO, IVANA HUDZIECOVÁ:

Zawsze staram się postawić na swoim

Niewiele jest miast, które w RC mogą się poszczycić tym, że w niej mieszka, ewentualnie broni ich barw, mistrz kraju w którejś dyscyplinie sportowej. Jednym z nich jest Trzyniec. Zasługa to **Ivany Hudziecovej**, 21-letniej łyżwiarki figurowej, która w ostatnich dniach 2006 roku została mistrzynią Czech i Słowacji w kategorii kobiet, broniąc tytułu z roku poprzedniego. – *Wcale nie było łatwo, ponieważ ostatnie mistrzostwa po wieloletniej przerwie były wspólne dla Czechów i Słowaków. Nie liczyłam na zwycięstwo, więc ze swego sukcesu cieszę się tym bardziej. Trwało jakiś czas, zanim uświadomiłam sobie, co mi się udało* – wspomina podopieczna trenera **Czesława Ściskały**. Pod jego okiem rozwija swe zdolności już od dzieciństwa. – *Mało kto może się pochwalić, że wychował dwukrotną mistrzynię kraju. Trener Ściskała jest bardzo ambitny i pracowity, uczył się od trenerów rosyjskich. Mam nadzieję, że nasza współpraca zmierzająca we właściwym kierunku potrwa jak najdłużej* – życzy sobie mistrzyni kraju. Wielu sportowców zaolziańskich po pierwszych sukcesach decyduje się na przenosiny do Pragi, gdzie zwykle znajdują bardziej komfortowe warunki. – *Póki co nie zamierzam nigdzie wyjeżdżać. Uważam, że klub HCO – Kraso Trzyniec zapewnia mi wystarczająco dobre warunki* – uważa I. Hudziecová. Pod koniec stycznia wystartowała w ME w Warszawie, gdzie nie udało się jej przebić do finału. Dołoży wszelkich starań, by wywalczyć sobie prawo startu na MŚ w Japonii, które odbędą się w marcu. Widzowie z Trzyńca i okolicy mogli młodą łyżwiarkę zobaczyć w akcji podczas przerw meczów ekstraklasy hokejowej w Trzyńcu. Łyżwiarstwo figurowe uprawia również jej o trzy lata młodsza siostra **Petra**. Swojej starszej siostrze na razie nie dorównuje, – *Jest młoda, wszystko jeszcze przed nią. Tylko od niej samej zależy, czy mi kiedyś dorówna. Podczas gdy siostra w trudnych chwilach się załamuje, ja jestem uparta jak baran. Zawsze staram się postawić na swoim* – mówi. I. Hudziecová.

Fot. archiwum drużyny

Ivana Hudziecová

ROMAN BASELIDES