SOBOTA
12 kwietnia 2008
rocznik LXIII ◆ nr 44
cena 6 kč
tel.: 558 731 766
faks: 558740044
www.glosludu.cz
info@glosludu.cz
Pismo wychodzi
we wtorki, czwartki i soboty

Głos Ludu
GAZETA POLAKÓW w Republice Czeskiej

TEMAT TYGODNIA na str. 4:

Co robił Kongres Polaków?

Naprawę uszkodzonych tablic finansują gminy

REGION (dc) – Informacja o tym, że koszty wprowadzania dwujęzycznych napisów w gminach pokrywa państwo, jest już – miejmy nadzieję – powszechnie znana. Co jednak stanie się w przypadku, gdy tablice zostaną uszkodzone czy wręcz doszczętnie zniszczone? Przypomnijmy, że celem wandali stały się już m. in. tablice w Olbrachcicach, Suchej Górnej, Wędryni, Boconowicach czy Śmiłowicach.

Redakcja zwróciła się do Urzędu Wojewódzkiego z pytaniem, czy z dotacji państwowej można pokryć również koszty naprawy uszkodzonych tablic lub też sporządzenie tablic nowych, jeśli okazałoby się, że zniszczonej tablicy nie da się już naprawić. W odpowiedzi, którą przygotowała pracownica UW zajmująca się rozliczaniem dotacji Kateřina Tomisová, a pod którą podpisał się kierownik Wydziału Spraw Socjalnych UW Jiří Hrček, czytamy: – *Środki (z dotacji państwowej – przyp. red.) przeznaczone są na wykonanie dwujęzycznych tablic, nie na ich utrzymanie. Dlatego gminy nie mogą ponownie występować o dotacje na naprawę gotowych już tablic.* Dalej czytamy w odpowiedzi, że dotacji nie można też otrzymać na wykonanie nowych tablic, jeżeli mają one zastąpić wcześniej już wykonane i sfinansowane z dotacji, nawet jeśli zostały zniszczone.

Fot. MAREK SANTARIUS

Problem usuwania szkód będących dziełem wandali dotyczy nie tylko dwujęzycznych tablic w zaolziańskich gminach. Ściany w przejściu pod dworcem kolejowym w Czeskim Cieszynie jeszcze wczoraj, zanim przystąpiono do ich czyszczenia, były upstrzone wszelakimi napisami o najróżniejszym, nieraz dyskryminacyjnym, przekazie…

– *W przyszłości może to być problem* – uważa wójt Śmiłowic, Gustaw Chwistek. – *Zwłaszcza małe gminy są bardzo uczulone na wszelkie wydatki.* Właśnie w Śmiłowicach nieznany sprawca zniszczył przed ok. dwoma miesiącami nowo zainstalowaną dwujęzyczną tablicę na budynku Urzędu Gminy. Na razie nie została naprawiona, wójt twierdzi jednak, że wkrótce tak się stanie. Koszty naprawy nie będą, według jego słów, wysokie.

W Suchej Górnej kilkakrotnie już zostały zamazane polskie tablice wjazdowe. Władze gminy za każdym razem załatwiły szybkie ich wyczyszczenie. – *Mamy na to skuteczny sposób, którego koszty są znikome* – powiedział „Głosowi" zastępca wójta, Josef Žerdík.

Trudno powiedzieć, jak reagowałyby władze gmin, gdyby w którejś z nich koszty naprawy uszkodzonych tablic były wyższe. Czy dla tych radnych, dla których dwujęzyczność jest solą w oku, nie byłby to argument, by z niej zrezygnować?

WSTĘPNIAK…

Demokracja dla każdego

Złośliwi mówią, że Rada Kongresu Polaków to grupa przypadkowych samozwańców, którzy w swoich gminach sami siebie wydelegowali na Zgromadzenie Ogólne, a swoje kandydatury do Rady powystawiali sobie wzajemnie.

To prawda, że frekwencja na sejmikach jest zwykle niewielka (światłym wyjątkiem jest tu Wędrynia) a ten, kto chce zostać delegatem na Zgromadzenie Ogólne, zwykle nim zostaje (choć np. w Cierlicku przeprowadzono nawet tajne głosowanie, żeby wybrać 3 spośród 4 kandydatów). To prawda, że czasem wybór delegatów poprzedza apel-pytanie: – *No tóż zgłoście se, gdo byście mógli jechać w sobote dwanostego do Cieszyna. Franuś, ty byś nie jechoł? Ty se tym tak interesujesz.* A Franuś się zgadza i wszyscy są „za". Ale czy to rzeczywiście dowód na to, że delegatami stają się przypadkowi ludzie? Czy, gdyby sejmiki odbywały się przy pełnej sali, delegatami zostałyby inne osoby?

Wątpię. Pewnie tak samo wybór padłby na Franusia, który „się interesuje", Boguś tak samo odmówiłby udziału, bo „ma ważniejsze obowiązki w chórze, a na politykowanie nie starcza mu czasu", zaś reszta siedziałaby cicho niczym widz, statysta... Różnica polegałaby tylko na tym, że zamiast piętnastu osób – na Franusia zagłosowałoby sto dwadzieścia.

Niedawno prezes Kongresu Polaków Józef Szymeczk powiedział, że formuła sejmików jako sposobu demokratycznego wyłaniania delegatów na Zgromadzenie Ogólne się sprawdziła, bo na sejmik może przyjść każdy. A na tym właśnie polega demokracja. Jest dla każdego.

BEATA SCHÖNWALD

Źle się dzieje w państwie czeskim

OSTRAWA (mro) – Partia Socjaldemokratyczna widzi poważne zagrożenie dla harmonijnego rozwoju społeczeństwa w reformach (w tym finansów publicznych) wprowadzanych przez koalicję rządzącą – wypłynęło z czwartkowej konferencji prasowej liderów tej partii w Ostrawie.

– *Problemem jest poważna inflacja* – zauważa lider ČSSD Jiří Paroubek. Wprowadzono kontrowersyjne opłaty w służbie zdrowia – już 16 kwietnia zajmie się tą sprawą Sąd Konstytucyjny i, jak sądzą socjaldemokraci, mógłby je anulować. Zwracają też uwagę na likwidację płatnego chorobowego w pierwszych trzech dniach zwolnienia. Ostrzegają, że wprowadzenie równych podatków narusza solidarnościowy charakter systemu podatkowego, co powoduje, że najbogatsi wzbogacają się jeszcze szybciej. Socjaldemokraci za palący cel obecnej polityki stawiają sobie niedopuszczenie do prywatyzacji ubezpieczalni oraz szpitali akademickich. Sprzeciw zwłaszcza związków zawodowych wzbudza także propozycja odchodzenia na emeryturę w wieku 65 lat. – *Sprzeciwiają się temu górnicy, hutnicy, pracownicy przemysłu chemicznego, którzy chcieliby przechodzić na emeryturę po odpracowaniu swoich lat* – powiedział lider ČSSD, dodając, że ostatnie badania w Polsce wykazały, że średnia życia górnika to 57 lat. – *W tej sytuacji górnicy będą sponsorować system ubezpieczenia społecznego* – uzupełnił tę wypowiedź Jan Sabel, przewodniczący Związków Zawodowych Pracowników Górnictwa, Geologii i Przemysłu Naftowego RC.

J. Paroubek oprócz Ostrawy, gdzie spotkał się ze związkowcami i studentami Wyższej Szkoły Górniczej – Uniwersytetu Technicznego, pojechał do Bukowca, odwiedził tamtejsze tereny narciarskie, zapoznał się z koncepcją budowy „Kampalandu" i spotkał się z mieszkańcami w gospodzie „U Turka". Potem pojechał do Frydku-Mistku.

CENTRUM OPEN OKNA I DRZWI
www.centrumopen.cz
profesjonalna wymiana okien
U NAS CIĄGLE CENY
JAK Z 5% DPH
774 287 750
Cieszyn, ul. Zamkowa 2, Most Przyjaźni
wjazd do Czech – po polskiej stronie
800 100 194
bezpłatna linia
Slezská Ostrava, ul. Těšínská 96/42
GL-015

POGODA

sobota

dzień: 9 do 13°C
noc: 7 do 4°C
wiatr: 4 – 7 m/s

niedziela
poniedziałek

dzień: 12 do 16 °C
noc: 5 do 1°C
wiatr: 2 – 5 m/s

9 771212 422065 08044

Kary dla pedofilów z »Małego Księcia«

PRAGA – Sąd obwodowy dla Pragi 3 wydał wczoraj wyrok w sprawie dwóch mężczyzn oskarżonych o molestowanie seksualne nieletnich podczas imprez stowarzyszenia obywatelskiego „Mały Książę". Ondřej Martinek spędzi za kratkami 4,5 roku, drugi z oskarżonych, David Lein, skazany został na trzy lata więzienia w zawieszeniu na pięć lat. Zdaniem ekspertów, obaj skazani to pedofile homoseksualni. Zostali oskarżeni o molestowanie 20 chłopców, z których najmłodszy miał zaledwie siedem lat. Wyrok nie jest na razie prawomocny, obaj mężczyźni i ich adwokaci mogą jeszcze przeciwko niemu wnieść apelację.

Kontrowersyjny pomysł MEN

WARSZAWA – Liceum bez prozy Sienkiewicza, Gombrowicz i Słowacki tylko we fragmentach. Dzieci w podstawówce nie przeczytają „Kubusia Puchatka", a w gimnazjum szekspirowskiego dramatu. Tak wygląda propozycja zmian w spisie lektur opracowana przez resort edukacji narodowej. – *Ma być fragmentarycznie, bo uczniowie i tak nie czytają* – przekonuje Jacek Żurek, autor nowego spisu. Propozycje przygotowane przez ministerstwo spotykają się z ostrą krytyką. Nauczyciele przekonują, że zezwalanie uczniom na to, by czytali jedynie fragmenty lektur, doprowadzi do tego, że przestaną czytać w ogóle.

Słowacka prasa z... nekrologami

BRATYSŁAWA – Największe dzienniki ukazały się wczoraj z pierwszą stroną z czarnymi ramami i tekstem: *Ostrzegamy. Ustawa prasowa zatwierdzona przez parlament poważnie narusza wolność słowa i mediów.* To protest przeciw zatwierdzeniu przez rządzącą koalicję nowelizacji prawa prasowego, która ogranicza wolność mediów. Chcieli więc w ten sposób oznajmić „zabójstwo i pogrzeb racjonalnej dyskusji nt. prawa prasowego". Szef Petit Press, Alexej Fulmek, podkreślił: – *Czytelnik ma prawo wiedzieć, że żyje w kraju, w którym gwałcona jest wolność mediów, a rząd ingeruje w pracę redakcji.*

W muzeum o mieście i regionie

CZ. CIESZYN (ep) – Muzeum Ziemi Cieszyńskiej otwarło właśnie ekspozycję stałą w swojej siedzibie przy ul. Praskiej. Od dzisiaj można tam oglądać wystawę poświęconą Czeskiemu Cieszynowi oraz ekspozycję dotyczącą Śląska Cieszyńskiego – jego historii, zasiedlenia, kultury i przyrody. Muzeum od kilku lat przenosi się z miejsca na miejsce, obecnie czeka na powrót do swej pierwotnej siedziby, a na ulicy Praskiej, w budynku dawnej szkoły, ma swoją siedzibę od dwóch lat. – *Naszą historyczna siedzibą jest budynek przy ul. Głównej, ale wskutek niewyjaśnionego statusu prawnego czekamy na decyzję sądu, czy będziemy mogli tam wrócić i dokończyć remont kapitalny, który zaczęliśmy. Mamy nadzieję, że wkrótce zapadnie decyzja sądu i że nie będziemy tu długo* – powiedziała zastępczyni dyrektora, Vlasta Byrtusová.

Ekspozycja poświęcona regionowi zatytułowana jest „Obrazy z przeszłości Śląska Cieszyńskiego" i przedstawia eksponaty przekrojowo, poczynając od znalezisk archeologicznych, głównie z Archeoparku w Podoborze, poprzez pamiątki i dokumenty z późniejszej historii, eksponaty związane z kulturą ludową: sałasznictwem, rolnictwem, rzemiosłami ludowymi. W dalszej części zobaczymy także rzemiosła miejskie i historię industrializacji naszego regionu. W sąsiedniej sali obejrzeć można natomiast świadectwa historii miasta od 1920 r. aż do współczesności, większość eksponatów dotyczy jednak okresu międzywojennego. Znajduje się tam np. odwzorowanie fragmentu kawiarni Avion z małym stolikiem, filiżankami na kawę, papierosami, gazetami: czeską, polską i niemiecką. Wystawę o Czeskim Cieszynie zaplanowano wprawdzie na dłuższy okres, prawdopodobnie jednak nastąpią pewne zmiany, jeśli chodzi o organizowane w muzeum wystawy czasowe.

Fot. ELŻBIETA PRZYCZKO

Muzealną ekspozycję stałą – poświęconą historii regionu – oglądać można od dziś w siedzibie przy ul. Praskiej.

MOIM ZDANIEM

JACKA SIKORY

Refleksje przed-zgromadzeniowe

Dzisiaj o godz. 9.00 w czeskocieszyńskiej „Strzelnicy" rozpocznie swoje obrady Zgromadzenie Ogólne Kongresu Polaków. To już dziesiąte, a od pierwszego, które nazywało się jeszcze Zlot Polaków, minęło całe osiemnaście lat... A ja byłem na wszystkich. No, prawie na wszystkich, bo brakowało mnie tylko na sali „Piasta" (a później „Strzelnicy") w tamtym rewolucyjnym jeszcze roku 1990. Raz byłem „bramkarzem", sześć razy delegatem, raz jako dziennikarz... Postanowiłem zatem w przeddzień tego ważnego wydarzenia sięgnąć pamięcią wstecz.

Usiadłem zatem i zacząłem wspominać. I – o zgrozo – doszedłem do wniosku, że pamiętam niewiele. W pamięci nie utkwiły mi ani patriotyczne przemówienia gości, ani żadne ze sprawozdań wielu prezesów. Za to do końca życia zapamiętam incydenty – i te drobne, i poważne.

Pamiętam, gdy w roli „bramkarzy" wykłócaliśmy się z gośćmi, którzy chcieli wejść do zamkniętej na czas Zgromadzenia restauracji „Piasta". Pierwszy, który chodził do polskiej podstawówki o rok wyżej, kalecząc język czeski, krzyczał: – *Zasr... Polaci, nemużeme se ani napić piwa.* Drugim był Polak zza Olzy, który zgubił swoją wycieczkę. – *Panie, jeśli tu się w hotelu zgromadzili Polacy, to i moi tam muszą siedzieć. Znam ich przecież...*

Mniej do śmiechu bywało już na sali obrad. Pamiętam, jak jeden z delegatów przezywał swoich oponentów, a za najgorszą obelgę uznał: – *Wy, demokraci...* Inny przekonywał delegatów, że nie powinni głosować na kandydatów z polskim obywatelstwem. *Bo to nie sóm ci prawi Polocy*.

Nad tym, czy wszyscy zgromadzeni na sali delegaci są Polakami, zastanawiali się też autorzy „czarnych list". A te krążyły po sali raz w „Piaście", po raz drugi w „Strzelnicy". Ktoś przed Zgromadzeniem postanowił podzielić mieszkających w RC Polaków na tych pierwszej i drugiej kategorii. *Nie zgadzasz się z nami i z naszymi doradcami z Macierzy i innych krajów świata? Myślisz trochę inaczej? To jesteś szkopyrtokiem, dziennikarzem nie polskiej, ale tylko polskojęzycznej gazety, i w ogóle świnia...*

Na szczęście „jedynym sprawiedliwym" nie udało się nigdy przekonać reszty delegatów; za każdym razem listę – jak to anonim – większość wyrzuciła do kosza... Po prostu dorastamy do demokracji, umiemy coraz bardziej tolerować także inne poglądy. Bo osiemnaście lat to sporo. I chociaż nie zawsze było wesoło, zawsze udawało nam się wybrać godnych reprezentantów polskiej mniejszości w RC. Miejmy nadzieję, że będzie tak i dzisiaj...

sikoraj@glosludu.cz

Endoskopem nosowym przyjemniej

OSTRAWA (mro) – Ci, którzy muszą przejść przez badanie endoskopowe, nie muszą już odczuwać nieprzyjemnego stanu duszenia, gdy videogastroskop przechodzi im przez przełyk. Od teraz mogą być przebadani za pomocą endoskopu nosowego. Informację o zakupie aparatu ogłosił właśnie witkowicki szpital wchodzący w skład grupy AGEL. Przyrząd za 900 tys. kc przeznaczony do diagnozowania systemu trawiennego (przełyku i żołądka) jest bardziej komfortowy dla pacjentów niż używane dotychczas.

– *Absolutną zaletą endoskopu nosowego jest jego mały przekrój, o połowę mniejszy od klasycznych. To umożliwia wprowadzenie go do ciała pacjenta przez nos. Podczas badania pacjent o wiele mniej się dusi. Może także rozmawiać o swoich odczuciach z lekarzem* – powiedział redakcji MUDr Ondřej Urban, Ph.D, ordynator Centrum Opieki Dróg Trawiennych w witkowickim szpitalu. Dodajmy, że decyzje o badaniach endoskopem najnowszej generacji są podejmowane zawsze indywidualnie po konsultacji z lekarzem.

»Bajka« tematem Prezydium

CZ. CIESZYN (kor) – Możliwość przejścia Teatru Lalek „Bajka" pod zarząd Teatru Cieszyńskiego była jednym z tematów kwietniowego posiedzenia Prezydium ZG PZKO. Jak poinformował nas prezes Zygmunt Stopa, byłoby to optymalne rozwiązanie. – *Zarząd Główny zapewni „Bajce" środki na działalność do końca sezonu 2007/2008, czyli do 30 czerwca. Jeśli chodzi o początek kolejnego sezonu, będzie trzeba pomyśleć o wsparciu teatru z innych źródeł* – stwierdził prezes.

Członkowie prezydium rozmawiali też o udziale naszych zespołów na Światowym Festiwalu Folklorystycznych Zespołów Folklorystycznych 2008 w Rzeszowie. Zaolzie będą na nim reprezentować „Olza" i „Suszanie". Dyskutowano ponadto o możliwości nawiązania współpracy z Bractwem Oświatowym Związku Górnośląskiego w Katowicach i poszerzeniu współpracy z Uniwersytetem III Wieku w Rybniku.

Jednym z tematów obrad były też przygotowania do przyszłorocznego XXI Zjazdu PZKO (jesień 2009 r.). Powołano już Zjazdową Komisję Personalną i na kolejnym posiedzeniu ZG PZKO przedstawieni zostaną kandydaci na prezesa i członków Prezydium. Zobowiązano też przedstawicieli obwodów PZKO do zwołania w maju posiedzeń wszystkich rad obwodowych PZKO w celu oceny ich działalności oraz wyłonienia kandydatów na członków rad w przyszłej kadencji.

Graniczne projekty

BUKOWIEC, ISTEBNA (kor) – Obie gminy wystąpiły do funduszy europejskich o dotację na dofinansowanie wspólnego projektu, który powinien usprawnić ruch na przejściach granicznych między Polską a RC. Jak poinformował nas wójt Bukowca Petr Jalowiczor, po czeskiej stronie chodzi o budowę chodnika do turystycznego przejścia na moście nad Olzą. Istebna natomiast zamierza odremontować drogę prowadzącą do przejścia Bukowiec-Jasnowice.

Na razie chodzi o zastrzyk finansowy na opracowanie dokumentacji projektowej obu przedsięwzięć. – *Jeśli otrzymamy dotację, później zajmiemy się poszukiwaniem środków na ich realizację. Tu też spodziewamy się pomocy ze strony Unii Europejskiej* – stwierdził Jalowiczor.

PZKO na nowej stronie?

CZ. CIESZYN (ep) – W budynku ZG PZKO zebrała się w środę sekcja przekazu medialnego, należąca do Rady Oświaty PZKO. Obecni byli również przedstawiciele mediów – redakcji „Głosu Ludu" oraz polskiej redakcji Czeskiego Radia w Ostrawie. Rozmawiano m.in. o wizerunku PZKO w środkach masowego przekazu i o poprawie komunikacji Związku z mediami. – *W ostatnim czasie nasz wizerunek w mediach jest nienajlepszy, ale postanowiliśmy to zmienić* – zadeklarował prezes PZKO, Zygmunt Stopa.

Najwięcej czasu poświęcono stronie internetowej PZKO. Wszyscy obecni zgodzili się, że wymaga ona gruntownych zmian lub też należy stworzyć zupełnie nową witrynę internetową. Nowa strona miałaby być lepsza nie tylko od strony graficznej, ale i informacyjnej. Wstępnie przyjęto np. pomysł zamieszczania na stronie zapowiedzi wszystkich imprez odbywających się w poszczególnych kołach w terenie oraz sprawozdań wraz ze zdjęciami, choć to wymaga zaangażowania ze strony poszczególnych członków kół. Zebrani na spotkaniu uzgodnili, że spotkają się w tym samym gronie za dwa tygodnie, a do tego czasu zostanie przygotowany schemat nowej strony.

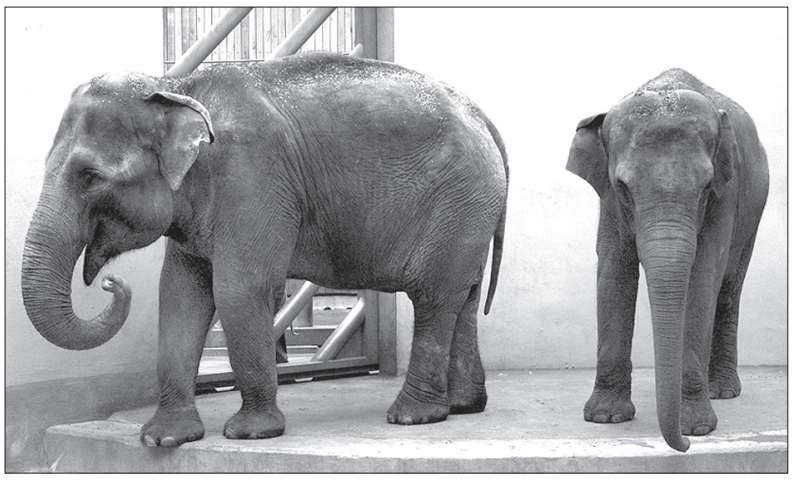

Fot. archiwum ZOO

Przyjechały słonie

OSTRAWA (mro) – Ostrawski ogród zoologiczny posiada od czwartku nową atrakcję – dwa słonie indyjskie (na zdjęciu), które przywieziono z Belfastu w Irlandii. Czterodniową podróż, także morską, samica Johti i jej córka Vishesh odbyły w specjalnych przyczepach (pod nadzorem kamer i z przerwami na karmienie co 4 godziny). Ostrawski ogród po wieloletnich negocjacjach otrzymał zwierzęta bezpłatnie z europejskiego programu mającego na celu ochronę i zachowanie słonia indyjskiego. W tej chwili ostrawskie ZOO ma już cztery słonie.

Jeszcze Jan Branny

CZ. CIESZYN (sch) – Funkcję prezesa Macierzy Szkolnej nadal sprawować będzie Jan Branny. Zadecydował o tym zarząd, wybierając go w środę na swoim pierwszym zebraniu po piątkowym Walnym Zgromadzeniu. – *Mimo iż kadencja jest trzyletnia, obowiązki prezesa zgodziłem się przyjąć na razie na rok. Stało się tak pod presją zadań wypływających z uchwał Walnego Zgromadzenia oraz działań w sprawie odzyskania rekompensaty za majątki Macierzy Szklonej, a także odbudowania ośrodka na Bagińcu* – mówi J. Branny.

Jego zastępcą pozostał Zbigniew Bocek, sekretarzem Maria Przywara, a skarbnikiem Jadwiga Sikora.

Zaśpiewaj na »werkowym aniele«

TRZYNIEC (kor) – Tegorocznemu Dniowi Hutnika (jego obchody odbędą się na trzynieckim stadionie 26 kwietnia) towarzyszyć będzie ponownie konkurs piosenki dla utalentowanych wokalistów pn. „Werk Anděl 2008". Młodzi piosenkarze mogą się jeszcze zgłaszać do konkursu do 15 bm. Jak powiedział nam Roman Wróbel, który od lat prowadzi tę imprezę, cieszy fakt, że zgłoszenia przysłało już wielu uczniów i absolwentów zaolziańskich polskich szkół. – *A co najważniejsze, młodzi Polacy zawsze odgrywają w finale znaczącą rolę. Mam nadzieję, że będzie tak i tym razem* – stwierdził Wróbel.

Najlepsze spośród dwu tysięcy

TRZYNIEC (dc) – Dwie trzyńczanki odniosły nie lada sukces w konkursie plastycznym pt. „Koń terapeuta", ogłoszonym przez Centrum Przygotowania Koni do Hiporehabilitacji w Valach k. Přelouča. Jury oceniające 1,9 tys. prac nadesłanych z 329 szkół z całego kraju przyznało 1. miejsce Annie Sobek, a 3. Fatimie Lopes. Obydwie są uczennicami 8. klasy PSP przy ul. Dworcowej. Dziewczęta otrzymają nagrody rzeczowe, A. Sobek wywalczyła ponadto dla całej swojej klasy darmową wycieczkę do stadniny koni w Kladrubach nad Łabą.

W KATOWICKIM »SPODKU« JUTRO ZAKOŃCZY SIĘ NAJWIĘKSZA AKCJA EWANGELIZACYJNA W EUROPIE

O Bogu – nowocześnie

O trudnych tematach współczesnych, o rutynie, o zakresie wolności indywidualnej, o szacunku, o autorytetach, o tym, jak mądrze wielbić Boga i jak poznawać go w zgodzie ze Słowem Bożym – o tych wszystkich i wielu pokrewnych a wspólnych ewangelizacji zagadnieniach jeszcze tylko dziś i jutro będzie mowa podczas spotkań w katowickim „Spodku". To właśnie tam odbywa się ośmiodniowa akcja ekumeniczna „Pro Christ" – pierwsza impreza tego typu w Polsce.

W spotkaniu z ewangelią – pod patronatem diecezji katowickiej Ewangelickiego Kościoła A.W. oraz Centrum Misji i Ewangelizacji w Dzięgielowie – uczestniczą Kościoły: rzymskokatolicki, ewangelicko-augsburski, metodystyczny, Chrześcijan Baptystów, reformowany oraz Kościół Boży w Chrystusie. Nic więc dziwnego, że prezentowana paleta metod ewangelizacji jest imponująca.

Jest więc i „bibliobus", w którym można ze szczegółami zapoznać się z Biblią, są wieczorne występy wspaniałych zespołów: grup gospel wciągających śpiewem w modlitwę oraz solistów – Beaty Bednarz, Tomasza Żółtki, Magdy Anioł, występy grupy Mate.o. Są inscenizacje – etiudy teatralne przedstawiające tematy poszczególnych wieczorów. – *Wszystko to „koronuje" technika satelitarna, która na wielkich telebimach wirtualnie prowadzi zgromadzonych w Spodku po wielu miejscach w Polsce i w Europie, gdzie trwają podobne akcje. To imponujące przedsięwzięcie* – opisuje ks. senior Bogusław Kokotek, uczestnik katowickiego „Pro Christ".

– *Każdy z wieczorów ma innych charakter i połączony jest z niesieniem poselstwa ewangelii, rozpatrując takie kwestie, jak materializm, samotność, emigrację – zawsze promując wartości chrześcijańskie i społeczne* – opisuje B. Kokotek. Głównym mówcą spotkania „Pro Christ" jest Ulrich Parzany, ewangelicki duchowny i teolog, autor książek znanych, popularnych i tłumaczonych na wiele języków w Europie. – *Celem akcji jest zjednoczenie chrześcijan mocą Słowa Ewangelii i wskazanie na Chrystusa* – podkreślił B. Kokotek. Temu służą modlitwa i słowa wybitnych ludzi organizujących spotkanie Kościołów, jak chociażby ewangelickiego księdza bp. Janusza Jaguckiego, zwierzchnika Kościoła ewangelickiego-augsburskiego w Polsce, czy metropolity katowickiego ks. abp. Damiana Zimonia z Kościoła rzymskokatolickiego oraz autorytetów innych Kościołów. – *W Spodku już mówiono o tym, że „słowa uczą, ale przykłady pociągają", rozważano aspekty młodości i starości, zastanawiano się nad tym, „czym skorupka za młodu nasiąka i czym na starość trąci", mówiono o fascynacji złem i o tym, że „diabeł czasami tkwi w szczegółach", o tym, że „drzewa nie istnieją osobno". Debatowano też nad powszechnym przekonaniem, że „wszędzie dobrze tam, gdzie nas nie ma"*– relacjonuje ks. senior Kokotek.

Podkreślmy, że gościem specjalnym dzisiejszego (sobotniego) spotkania w Spodku będzie eurodeputowany prof. Jerzy Buzek, który w kontekście tematu „Samotny w tłumie" podzieli się swoimi doświadczeniami człowieka wierzącego. Jutro temat „Przebaczenie jest najtrudniejszą miłością" podejmie ks. bp Paweł Anweiler z diecezji cieszyńskiej Kościoła ewangelicko-augsburskiego.

– *To signum tempore, że w Spodku, dawniej zarezerwowanym dla spotkań wiodącej partii minionego systemu, dziś – obok akcji kulturalnych i sportowych – po raz pierwszy zwiastowana jest Ewangelia* – zauważa B. Kokotek.

Jest też znakiem czasu, że każdego dnia do wielkiej hali przychodzi od 3 do 9 tysięcy wiernych, pragnących muzyką, słowem i myślą być we wspólnocie wiernych. Widać, że hasło, pod jakim przebiega ewangelizacja: „Zwątpienie-Zdziwienie" znalazło odzew w sercach wielu Polaków. Pokazuje bowiem, że chrześcijaństwo nie jest rytuałem, zbiorem sztywnych zasad i tradycji, a może być wspólnym głosem chrześcijan różnych wyznań, uświadamia, że można na drodze wspólnoty mieć żywą relację z Chrystusem oraz że Kościół pomaga znaleźć rozwiązanie problemów jednostki we współczesnym świecie.

Dla wszystkich pragnących wziąć udział w ostatnich dwóch dniach spotkań podajemy adres internetowy akcji: *www.prochrist.pl*.

MARTYNA RADŁOWSKA-OBRUSNIK

W czasie trzeciego wieczoru śpiewał „Megachór Pro Christ".

Kościół ewangelicki na Zaolziu

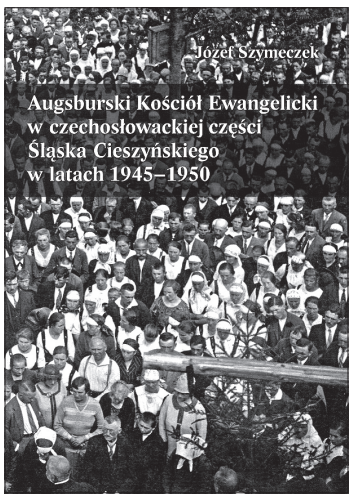

Na pewno nie tylko ewangelików z obu brzegów Olzy, ale wszystkich miłośników historii naszego regionu, zainteresuje nowa książka wydana przez Książnicę Cieszyńską (jako 18. już publikacja tej cieszyńskiej instytucji) wspólnie z Kongresem Polaków w RC. Chodzi o publikację pn. „Augsburski Kościół ewangelicki w czechosłowackiej części Śląska Cieszyńskiego w latach 1945-1950" historyka i wykładowcy Uniwersytetu Ostrawskiego a zarazem prezesa Kongresu, Józefa Szymeczka.

Jak zdradził autor „Głosowi", materiał zawarty w książce to część jego rozprawy doktorskiej, której obrona odbyła się na Uniwersytecie Opolskim w maju 2007 r. – *To książka o Kościele ewangelickim na Zaolziu, o czasach, kiedy Kościół augsburski obronił swoją autonomię przed zapędami czeskich szowinistów* – mówi J. Szymeczek. – *Piszę o tym, jak Śląski Kościół Ewangelicki A.W. obronił nie tylko swoją twarz, ale i majątek. Można powiedzieć, że to było ostatnie takie zwycięstwo Polaków na Zaolziu, odkupione jednak wielkimi ofiarami. Wkrótce bowiem po tym zwycięstwie Kościół utracił polski charakter i musiał podporządkować się bezwzględnie władzom komunistycznym.*

W autorskiej przedmowie J. Szymeczek pisze, że Kościół ewangelicki w kraju nadolziańskim od czasów swojego powstania był instytucją wielokulturową. Nawet po podziale Śląska Cieszyńskiego po I wojnie światowej nadal deklarował ponadnarodowy charakter, kładąc większy nacisk na konfesję niż narodowość. Pod kierownictwem polskich księży wyprofilował się jednak w instytucję silnie związaną z polskością i polskim ruchem narodowym na Zaolziu. – *Po 1920 r. Kościół augsburski na Zaolziu stał się w „husyckim" protestantyzmie narodowym w Czechosłowacji odrębnością konfesyjną i narodową: wyspą luteranizmu i polskości. (...) W latach 1945-1948 pod wpływem wojującego nacjonalizmu i destrukcyjnych doświadczeń z okresu okupacji hitlerowskiej Kościół czeskobraterski przy wsparciu państwa czechosłowackiego podjął się zadania zreorganizowania życia ewangelików w powojennej Republice Czechosłowackiej, polegającego na próbie zjednoczenia ewangelików różnych wyznań i narodowości w strukturach jednego Kościoła. W ewangelikach śląskich znalazła ta koncepcja twardych oponentów* – pisze Szymeczek.

Biskup-senior ŚKEAW, Vladislav Volný, podkreśla w przedmowie, że wartość publikacji polega m.in. na tym, że jest to jedna z pierwszych tak poważnych i treściwych prac na temat powojennej sytuacji w Kościele augsburskim na Zaolziu. – *Przedtem ta dziedzina stanowiła temat tabu. Demokracja przyniosła możliwość dostępu do materiałów historycznych i archiwalnych. Praca ma także ambicje być impulsem czy zaproszeniem do dalszych badań historycznych związanych z tą problematyką.*

Dodajmy, że Szymeczek dla zachowania obiektywizmu korzystał ze źródeł polskich, czeskich, niemieckich o różnej proweniencji: kościelnej, państwowej i prywatnej. – *Wierzę, że udało się w ten sposób stworzyć jak najbardziej kompletne zestawienie najważniejszych faktów, dokonać obiektywnej interpretacji zebranych źródeł i osiągnąć wynik jak najbardziej zbliżony do rzeczywistości historycznej.*

Książkę w cenie 250 koron można zakupić w Kancelarii Kongresu Polaków oraz w Klubie Polskiej Prasy i Książki przy ul. Čapka w Cz. Cieszynie. Dzisiaj będzie też do zdobycia na Zgromadzeniu Ogólnym Kongresu Polaków w czeskocieszyńskiej „Strzelnicy".

JACEK SIKORA

FREAK SHOW

FELIETON DARKA JEDZOKA

Prawda

Od czasu do czasu nawet w naszej małej gazecie pojawiają się artykuły otwierające oczy na zjawiska o znaczeniu przekraczającym regionalne podwórko. Mam na myśli dwa teksty z zeszłego tygodnia – sobotni felieton Tomka Ryłki dotyczący manipulacji informacjami w mediach oraz wtorkowy tekst opisujący czarne karty olimpijskiej historii. O ile nauki społeczne zawsze musiały godzić się z pozycją brzydszej siostry nauk przyrodniczych, odbierane przez wielu, jako hobby pseudonaukowców, którym nie chciało się uczyć na studiach, i uważane za przydatne najwyżej przy układaniu testów do Cosmopolitan, to tutaj dumnie podnoszą głowę. Analiza mechanizmów medialnych nie tylko bawi i szokuje, ale może też wiele nauczyć.

Wszyscy jesteśmy uczłowieczonymi zwierzątkami ledwo co łapiącymi oddech po osiągnięciu pewnego poziomu postępu technicznego. Choć potrafimy włączyć telewizor albo wysłać e-maila, jesteśmy całkowicie bezbronni, jeżeli chodzi o ich oddziaływanie.

Przeczytałem ostatnio felieton postfreudysty Jana Sterna, w którym autor opisuje, w jakim stopniu bezmyślnie pożeramy rzucane nam przez dziennikarzy szablony. Wszyscy uważamy, że powinno się ograniczyć hodowlę psów bojowych. Przy czym w około 40 procentach przypadków ataku psa na człowieka chodzi o powszechnie akceptowanego owczarka niemieckiego. Kto jest najbardziej zagrożony na nocnych ulicach miasta? Jeżeli wydaje wam się, że chodzi o emerytów lub kobiety, to tak na prawdę trzy czwarte ofiar tworzą młodzi mężczyźni.

Masowo przesyłamy znajomym e-maile mające rzekomo ratować życie jakiemuś dziecku. Oczywiście wszystkie owe wiadomości są bez wyjątku oszustwem. Mają jednak ważną funkcję – w ten sposób sycimy nasze wyobrażenie o nas samych, jako o osobach empatycznych i służących pomocą. Tymczasem w cieszyńskim Kauflandzie od dłuższego czasu zdesperowany ojciec prosi o grosze na operację dziecka chorego na białaczkę. Tłumy omijają go szerokim łukiem. Bo to pewnie jakiś oszust. I będzie nim nawet wtedy, gdy przyniesie z sobą wyniki badań lekarskich.

Wierzymy w szlachetne przesłanie Olimpiady. Nie dziwi nas to, że podczas gdy cały świat ratuje Irak, w państwach, które nie posiadają bogatych złóż i wartościowych surowców, wszyscy mogą się wyrzynać do woli. Wiemy, że nasi są dobrzy, a obcy – źli.

Nazywamy siebie ludźmi cywilizowanymi. Zamiast jednak korzystać z cywilizowanych środków komunikacji z rozwagą i dystansem, siadamy przed telewizorem albo włazimy na Internet, jak do namiotu cygańskiej wróżki. A taki postęp to se możemy – za przeproszeniem – w modem wsadzić.

darek.jedzok@gmail.com

WIRTHUALNA KSIĘGARNIA

BARBARA WŁODARCZYK

»Zdrowie od kuchni«

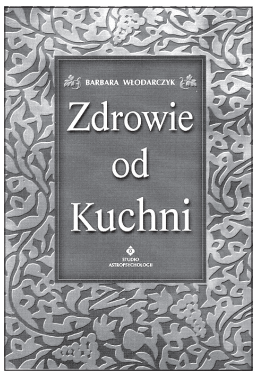

Wyd. „Studio Astropsychologii". Odpowiednia dieta może zastąpić najwymyślniejsze i najdroższe leki. Jeśli skomponujesz dietę specjalnie dla siebie, możesz nie tylko uleczyć nękające Cię choroby, ale i przeciwdziałać pojawieniu się kolejnych. I nie chodzi wcale o jakąś specjalnie skomplikowaną dietę, lecz o odpowiednie połączenie typowych składników naszego codziennego jadłospisu.

MAJA POPIELARSKA

»Balkon i taras. Zielona oaza«

Wyd. „Publicat". Maja Popielarska jest nie tylko znaną i lubianą prezenterką telewizyjną (prowadzi prognozy pogody oraz autorskie programy „Maja w ogrodzie" i „Grunt to zdrowie"), ale także pełnym pasji fachowcem od zakładania i pielęgnowania ogrodów. Ukończyła architekturę krajobrazu na warszawskiej SGGW – o ogrodach wie wszystko i potrafi tę wiedzę przekazać w przystępnej i praktycznej formie. Autorka zaprasza Czytelników na balkony i tarasy. Podpowiada, jak stworzyć piękny ogród tuż za oknem domu i mieszkania. Wszystkie opisane rośliny i materiały są dostępne na naszym rynku!

Książki można nabyć lub zamówić w Klubie Polskiej Prasy i Książki przy ul. Čapka w Cz. Cieszynie (nr tel. 558 740 226). **(kor)**

FRAGMENTY SPRAWOZDANIA Z DZIAŁALNOŚCI RADY KP IX KADENCJI (2005-2008)

Co robił Kongres Polaków?

IX Zgromadzenie Ogólne Kongresu Polaków odbyło się 2 kwietnia 2005 roku w Czeskim Cieszynie. Na Zgromadzeniu Ogólnym wybrano dziewięcioosobową Radę, która tego samego dnia wybrała spośród siebie Józefa Szymeczka na prezesa KP, a Tadeusza Wantułę na wiceprezesa.

Kulminacją projektu Rady KP „Tacy Jesteśmy" podsumowującego warte uwagi inicjatywy Zaolzia jest co roku Koncert Galowy w Teatrze Cieszyńskim.

Szkolnictwo polskie

Jednym z priorytetów Kongresu Polaków w RC IX kadencji była troska o szkolnictwo polskie na Zaolziu. Zaraz po Zgromadzeniu Ogólnym KP powołana została Komisja Szkolna, w której pracowali: Tadeusz Wantuła – przewodniczący, Barbara David, Stanisław Folwarczny, Krystyna Herman, Irena Kufa (zastąpiła ją Marta Kmeť), Małgorzata Rakowska, Józef Szymeczek, Elżbieta Wania, Kazimierz Worek.

W wielu miejscowościach Zaolzia pojawiły się polskojęzyczne tablice.

Naczelnym zadaniem Komisji Szkolnej było monitorowanie wszystkich działań państwa czeskiego dotyczących polskiego szkolnictwa. Komisja nie tylko obserwowała działalność Ministerstwa Szkolnictwa RC, lecz także przedstawiała różne wnioski z propozycjami zmian w ustawie szkolnej. Szczególnie wiele czasu poświęcono kwestii dofinansowania tych szkół, które nie spełniały limitu liczby uczniów w klasach (zgodę na to udzielały poszczególne gminy). Komisja Szkolna zabiegała, by koszty związane z tymi „wyjątkami" ponosiło państwo, a nie jak dotąd – gminy. Przy wsparciu posła Rudolfa Kufy, sprawę udało się przeforsować w Sejmie RC, niestety Senat RC nie przyjął proponowanych poprawek i przesłał wniosek do ponownego rozpatrzenia.

Od paru lat organizacją rekrutacji na studia do Polski zajmuje się Konsulat Generalny RP w Ostrawie. Czyni to wspólnie z Komisją Szkolną i Kancelarią KP. Każdego roku oferowanych jest 25 miejsc stypendialnych Rządu RP. Od paru lat jednak zauważalnie spadło zainteresowanie możliwością studiów w Polsce. Zapewne jednym z powodów były problemy związane z uznawaniem dyplomów uzyskanych na polskich uczelniach. Sprawa ta jednak została po interwencjach Kongresu Polaków w RC pozytywnie załatwiona. W rezultacie 16 stycznia 2006 roku podpisano stosowną umowę między Rządami Polski i RC, nic więc nie stoi na przeszkodzie, by z tytułu naukowego mógł w Czechach korzystać również absolwent polskich uniwersytetów i politechnik.

Jednak do najbardziej palących spraw Komisji Szkolnej należała i nadal należy sprawa groźby zamknięcia szkoły w Trzyńcu Tarasie. Rada Miasta Trzyńca przyjęła w dniu 27 lutego 2007 roku uchwałę o połączeniu szkół polskich w Trzyńcu, z terminem realizacji od 1 września 2007 roku. Rodzice pisemnie upoważnili Kongres Polaków do reprezentowania ich interesów wobec miasta. Mając na uwadze powagę sprawy, zadaniem tym zajęli się osobiście prezes KP Józef Szymeczek, a szczególnie wiceprezes KP i przewodniczący Komisji Szkolnej Tadeusz Wantuła.

Ostatnią większą inicjatywą ustępującej Komisji Szkolnej KP było sprowadzenie 23 tablic interaktywnych służących multimedialnej edukacji w szkołach polskich na Zaolziu. Ogromna w tym zasługa obecnego konsula generalnego RP w Ostrawie Jerzego Kronholda, który sprawnie pilotował finansowanie i realizację naszego projektu.

Rada Kongresu Polaków w RC IX kadencji

Józef Szymeczek – prezes
Tadeusz Wantuła – wiceprezes, szef Komisji Szkolnej KP
Roman Kaszper – szef Kancelarii KP
Rudolf Moliński – rzecznik prasowy i sprawy kulturalne
Marek Słowiaczek – osłona wydawnicza „Głosu Ludu"
Władysław Adamiec – kontakty z Polonią praską
Dariusz Branny – sprawy legislacyjne, szef komisji ds. optymalizacji struktur KP
Wawrzyniec Fójcik – członek
Bohdan Małysz – sprawy młodzieżowe (z powodów osobistych zrezygnował z pracy w Radzie KP)
Bronisław Walicki – sprawy podwójnego nazewnictwa (członek Rady KP po rezygnacji B. Małysza)

Zdjęcia: MAREK SANTARIUS

Pełny serwis administracyjny Radzie KP zapewniała Kancelaria KP (Roman Kaszper – kanclerz, Aneta Roszka – sekretarka). Służy ona wszystkim organizacjom zrzeszonym w Kongresie, jej siedziba znajduje się w Czeskim Cieszynie przy ulicy Komeńskiego 4, w lewym skrzydle Średniej Szkoły Rolniczej.

Prasa i książka

Kongres Polaków w RC wydaje gazetę „Głos Ludu". „Głos Ludu" zarządzany jest przez spółkę z ograniczoną odpowiedzialnością Pol-Press, której stuprocentowym właścicielem jest Kongres Polaków w RC. Od 1 stycznia br. jest też wydawcą „Naszej Gazetki". Problemy Harcerstwa Polskiego w RC zmusiły bowiem jego władze do zwrócenia się do Kongresu z prośbą o kontynuację wydawania tego dwutygodnika.

W celu zachowania polskich tytułów prasowych, przedstawiciele KP, którzy pracują w radach i komisjach rządowych wraz z innymi mniejszościami, apelują do władz czeskich o podwyższenie puli dotacyjnej na wydawanie prasy mniejszościowej. Po zanikających tytułach prasy mniejszościowej (np. „Kurier Praski") widać, że sytuacja finansowa gazet mniejszościowych jest poważnym problemem.

Ważnym przedsięwzięciem jest też utrzymanie polskiej księgarni w Czeskim Cieszynie. Księgarnia może istnieć tylko dzięki trójstronnej współpracy: Kongresu Polaków w RC, który jest właścicielem lokali, sieci księgarskiej Matras oraz Danuty i Zenona Wirthów, którzy księgarnię prowadzą.

Podwójne nazewnictwo

Najwyższą platformą polityczną, gdzie mniejszości narodowe w RC mogą załatwiać problemy oraz przedstawiać swoje potrzeby i postulaty, jest Rada Rządu RC ds. Mniejszości Narodowych RC.

Do pierwszoplanowych działań Kongresu Polaków w RC oraz przedstawicieli polskich w Radzie i innych komisjach rządowych była Ratyfikacja Europejskiej Karty Języków Regionalnych lub Mniejszościowych. Gotowa Karta Europejska oczekiwała w Radzie Europy od listopada 1992 roku na podpis. Rząd Republiki swoim rozporządzeniem nr 1029 z dnia 16 października 2000 roku wyraził zgodę na przyjęcie tego dokumentu, po czym 9 listopada 2000 roku Republika Czeska podpisała ten dokument z uwarunkowaniem ratyfikacji. Proces ratyfikacyjny został zakończony 19 kwietnia 2006 roku przyjęciem Karty przez Sejm RC, a dopiero 15 listopada 2006 roku ratyfikowany dokument został przekazany sekretarzowi generalnemu Rady Europy. Karta miała ułatwić wprowadzanie dwujęzyczności w tych zaolziańskich gminach, w których żyją Polacy. W tym celu przeprowadzono poprawki w ustawie o gminach. W myśl tej ustawy dwujęzyczne napisy mogą być wprowadzone w gminach, gdzie żyje więcej niż 10 proc. obywateli narodowości innej niż czeskiej (w tym przypadku polskiej), ale tylko pod warunkiem, że organizacje polskie wystąpią same z takim wnioskiem. Brak przepisów wykonawczych i niespójność poszczególnych, nawiązujących do siebie ustaw (np. o ruchu drogowym) powodują rozbieżność między teorią i praktyką. Państwo czeskie nie jest w stanie wymusić na gminach, by respektowały to, do czego się państwo zobowiązało.

Sprawami wprowadzania podwójnego nazewnictwa od wielu lat skutecznie zajmuje się Bronisław Walicki.

Kultura i młodzież

„Tacy Jesteśmy" to długofalowy projekt Kongresu Polaków. Jest on próbą podsumowania życia społeczno-kulturalnego każdego mijającego roku oraz ma za zdanie pokazać najciekawsze nowe inicjatywy i ponadprzeciętne osobistości, będące dowodem na to, jak bogate jest życie Polaków w RC. Punktem kulminacyjnym ankiety „Tacy jesteśmy" jest Koncert Galowy.

Mając na uwadze, jaką wartość dla naszego społeczeństwa stanowi młodzież, Kancelaria KP w ramach długofalowego projektu Perspektywa 21 organizuje różne kursy i warsztaty młodzieżowe – np. warsztaty teatralno-filmowe i warsztaty fotograficzne.

Ośrodek Dokumentacyjny KP prowadzi Marian Steffek.

Ośrodek Dokumentacyjny

Ośrodek Dokumentacyjny KP pracuje pod kierownictwem Mariana Steffka. Ośrodek służy badaczom, najczęściej odwiedzają go studenci, dziennikarze, fascynaci historii. Ośrodek prowadził bogatą działalność wystawienniczą oraz wydawniczą. Szczególny podziw wzbudza realizowany ze środków Unii Europejskiej wspólnie z Książnicą Cieszyńską projekt Bibliotheca Tessinensis. Celem projektu jest publikowanie najbardziej nośnych i trudnodostępnych źródeł historycznych. Ośrodek Dokumentacyjny KP włączył się również w realizację projektu *XX wiek na Zaolziu*.

JÓZEF SZYMECZEK, prezes KP

POP ART 28

Przychodzi Jedzok do PopArtu a tam – czytelnicy. Witam serdecznie i muzycznie. Dzisiaj w serialu opisującym płyty, które zmieniły świat, poczujemy bluesa. Plus tradycyjny zestaw najnowszych plotek. Et voilá!

Robert Johnson

»King of the Delta Blues Singers« (1961)

Ta płyta ma za sobą niesłychanie barwną historię. Jest przyczyną całkowitej rewolucji w muzyce rockowej – pomimo tego, iż ukazała się na rynku dwadzieścia trzy lata po śmierci autora utworów na niej zawartych.

Wróćmy nad deltę rzeki Missisipi. To na tym obszarze urodził się w 1909 roku (albo w 1912, niestety nikt nie ma pewności) czarnoskóry muzyk. Kolor skóry i miejsce urodzenia nie wróżyły mu zbyt długiego życia – i tak rzeczywiście było. Johnson spędził je na wędrowaniu i piciu, cały czas poruszając się na granicy zupełnego ubóstwa. W tym miejscu wkracza legenda, zgodnie z którą młody Johnson tak bardzo chciał zostać muzykiem, że spotkał się na skrzyżowaniu polnych dróg z diabłem i sprzedał mu swoją duszę, by otrzymać w zamian talent bluesmana.

Napisał 29 utworów i wziął udział w zaledwie dwóch sesjach nagraniowych, zanim zginął w 1938 roku w niewyjaśnionych do dzisiaj okolicznościach (prawdopodobnie został otruty strychniną). Co ciekawe, miał wtedy 27 lat – tak jak cała rzesza gwiazd rocka, od Hendrixa, Joplin czy Morrisona począwszy, a na Kurcie Cobainie skończywszy. Po śmierci Johnsona jego twórczość poszła prawie całkowicie w niepamięć. Do czasu, gdy odkryto ją na nowo w 1961 roku w... Anglii. Wtedy to została wydana kompilacja „King of the Delta Blues Singers" zawierająca szesnaście utworów. W ciągu następnych miesięcy i lat spowodowała ona gwałtowny wzrost zainteresowania muzyką z drugiego brzegu Oceanu Atlantyckiego, zaczęły powstawać zespoły o całkowicie nowym, zelektryfikowanym brzmieniu. Młodzi ludzie z fascynacją zaczęli wchłaniać nagrania nowej generacji bluesmanów z Chicago – Buddy Guya, B.B. Kinga itp.

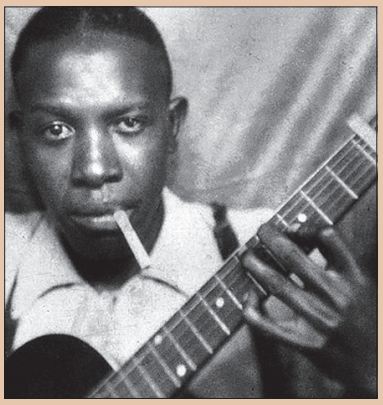

Jednym z pierwszych zespołów tej fali była kapela The Yardbirds, przez którą przewinęła się „święta trójca" brytyjskich wirtuozów gitary – Jimmy Page, Jeff Beck oraz Eric Clapton. Wszyscy trzej z nieukrywanym podziwem studiowali twórczość Johnsona przetwarzając ją na własny sposób. W ten sposób powstał blues-rock, hard-rock i wszystko, co było później. Do inspiracji Johnsonem przyznawały się takie gwiazdy, jak Jimi Hendrix, Rolling Stones czy Bob Dylan. Johnson, dziś nazywany przez niektórych „dziadkiem rock and rolla", w 1993 roku zdobył 5. miejsce w rankingu 100 najlepszych gitarzystów wszechczasów według czasopisma Rolling Stone.

Podejrzewam, że gdyby opowiedzieć o tym młodemu Murzynowi, grającemu na obitej gitarze koło pola bawełny, mógłby nas wyśmiać.

CO SZEPTANE

✯ Wspólny utwór nagrali **Fatboy Slim** i „dziadek punka" **Iggy Pop**. Na potrzeby nagrania Fatboy podobno gościł u siebie Popa przez kilka dni. Znając moresy i energię Iggiego, po jego odjeździe Fatboy nie miał gdzie mieszkać.

✯ Oj, działo się, działo. 20 marca zmarł jeden z założycieli legendarnej grupy **Kraftwerk** – Klaus Diner, 25 marca do więzienia trafił gitarzysta **Richie Sambora** za prowadzenie samochodu po pijaku, ale największym szokiem dla historyków muzyki popularnej była wiadomość o zmartwychwstaniu protoplasty wszystkich boysbandów na początku lat 90. – reakty-

wację oznajmiła grupa **New Kids On The Block**. Ostatnio płytę wydali także Take That, czekamy już tylko na East 17, by osiągnąć stan doskonałej błogości.

✯ Jedni podają sobie łapki, inni rozpadają się jak Michael Jackson. Nadejście kresu swego istnienia ogłosiła fińska legenda power–metalowa **Stratovarius**. Widocznie stwierdzili, że 24 lata biegania po scenie wystarczy. Tu pozdrowienia i drobna sugestia dla **Beaty Kozidrak**, która obchodzi w tych dniach 30-lecie pracy artystycznej.

✯ Roger Waters i David Gilmour na dobre się skumplowali. Po raz drugi od koncertu starego składu **Pink Floyd** na imprezie charytatywnej Live Aid w 2005 roku, przerywającego dwudziestoletnie fochy obu muzyków, wystąpią ponownie, ale – jak mówią – wyłącznie w celach dobroczynnych.

✯ Wiadomość rozgrzewająca serca wszystkich fanów jazzu – 19 maja wystąpi w warszawskiej Sa-

li Kongresowej **John McLaughlin**. Fenomenalny gitarzysta (rocznik 1942) był głównym motorem supergrupy The Mahavishnu Orchestra, która na nowo zdefiniowała pojęcie fuzji jazzu i rocka. McLaughlin grał na płytach wszystkich największych postaci światowego jazzu, w latach 80. stworzył słynne trio wirtuozów gitary McLaughlin-de Lucia-Di Meola, od lat 90. coraz częściej interesuje się wschodnią muzyką i filozofią, kilka razy dokonując ciekawych połączeń jazzu i rocka z inspiracjami indyjskimi i arabskimi. W Warszawie (a 21 maja w Pradze) pojawi się jednak jako lider grupy Electric 4th Dimension, nawiązującej do twórczości wspominanej grupy Mahavishnu Orchestra.

✯ **Paris Hilton** odwiedziła Pragę, towarzysząc w trasie koncertowej swojemu chłopakowi, muzykowi z kapeli Good Charlotte. Podczas ucieczki przed fotografami przez malownicze zakątki praskiej Starówki Paris upadła i obiła sobie brodę. Zdesperowana ogłosiła, że nigdy już do Pragi nie przyjedzie. Oczekujemy fali masowych samobójstw.

✯ **David Bowie** przestrzega młodych przed używaniem narkotyków – mówi, iż jego burzliwe życie spowodowało, że jego pamięć przypomina szwajcarski ser. David miał podobno powiedzieć, które narkotyki są najbardziej niebezpieczne, ale zapomniał.

✯ Naukowcy pracują tak, aż z nich paruje. Zgodnie z badaniami zespołu mózgownic z Kalifornijskiego Uniwersytetu muzyka rapowa propaguje zażywanie narkotyków. A ja myślałem, że teksty o paleniu trawy zachęcają do przeprowadzenia jesiennych porządków w ogródku.

No i ni ma. Przeczytamy się za wa tygodnie w PopArcie filmowym!

Rubrykę przygotował:
DAREK JEDZOK

KRZYŻÓWKA

POZIOMO: 1. początek dziejów **7.** po kwincie **10.** pierwszym był Gutenberg **11.** imię *Kleksa* z *Akademii* **12.** obraz na skórze **13.** niepospolite imię żeńskie **17.** kwoty łożone na osoby niezdolne do utrzymania się **21.** rodzaj pomnika w formie wydłużonego ostrosłupa **25.** jedna z części programu artystycznego **26.** cokół stanowiący podstawę kolumnady **27.** chora na umyśle **28.** niemiecki malarz i rzeźbiarz **31. ROZWIĄZANIE DODATKOWE** *(„Pamiętniki"* wydał) **38.** stolica kantonu Argowia **39.** nowotwór składający się z komórek nerwowych **40.** duży pies obronny **41.** ... *Pacific* **42.** zapał **46.** wyspa z Reykjavikiem **51.** rośnie przy brzegach wód stojących **54.** miasto i wodospad w Finlandii **55.** rekwizycja obcych statków stosowana w czasie wojny **56.** ważny rozpuszczalnik substancji organicznych **57.** zamiast paska **58.** gra zręcznościowa **59.** dzieje króla Itaki **60.** do grupy helowców zaliczany **61.** portugalska Warszawa.

PIONOWO: 1. zatarg **2.** żydowski nauczycieli zakonu **3.** królowa tebańska **4.** carskie rozporządzenie **5.** czołg Janka Kosa **6.** wódka ryżowa **7.** dowództwo armii **8.** fartuch ochronny **9.** stan hipnotyczny **14.** przeciwna analizie **15.** najstarszy z indyjskich systemów filozoficznych **16.** recytacja japońska **18.** sąsiadka Polski **19.** brzdąc **20.** zaciąg do wojska **22.** Abisyńczyk **23.** akcent metryczny w wierszu iloczasowym **24.** urzędnik portowy zajmujący się wyładunkiem **29.** terytorium federalne w Brazylii **30.** dziura z żurawiem **31.** konkurent Małysza **32.** bardzo drogie futro **33.** forma wiersza japońskiego **34.** japońska mafia **35.** stanowi część urządzenia mieszkania **36.** starszy brat Mojżesza **37.** wynalazca diody tunelowej **43.** grecka bogini zemsty **44.** najprostszy dwuwartościowy rodnik alifatyczny **45.** otoczony trybunami **47.** postępek przynoszący wstyd **48.** Herakles mu stajnie wyczyścił **49.** miasto nad Wieprzą **50.** figura stylistyczna **52.** kruszący materiał wybuchowy **53.** siatka poligraficzna.

Opr. JO

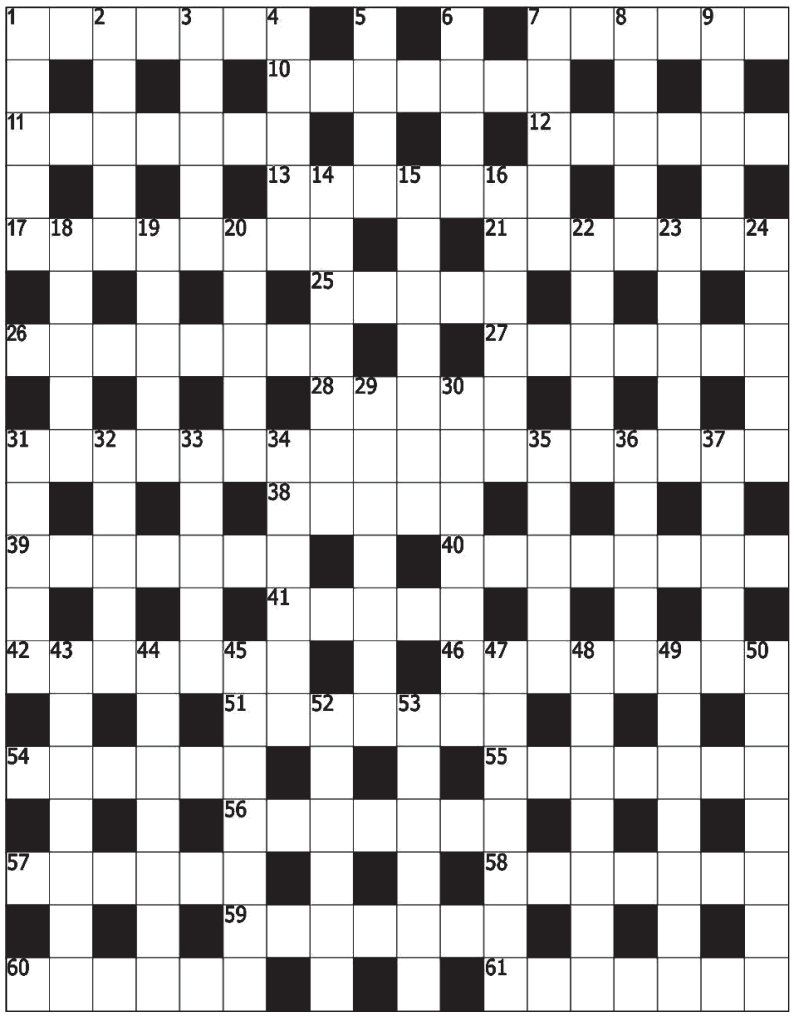

Rozwiązanie krzyżówki z 5 kwietnia:
POZIOMO: 1. SZELF **5.** WOJAK **9.** SCHAB **12.** INARI **13.** OPLOT **14.** ROGAL **15.** ENZYM **16.** ARKAN **17.** UBIÓR **19.** IMPAS **21.** SALETRA **24.** SMECZ **27.** INICJAŁ **30.** OLSZA **32.** IMPET **34.** BULION **35.** SOS **36.** RELING **37.** ZOO **39.** ODA **41. MIECZYSŁAW PAWLIKOWSKI 50.** OTTON **51.** TOAST **52.** ANEKS **53.** ETATY **54.** ODKOP **55.** TEATR **56.** CHROM **57.** DANTE **58.** GIECZ **59.** AGAPE **60.** RIONI **61.** KOMIN **62.** RATKA **63.** AGONA **64.** ATALA.
PIONOWO: 1. STRES **2.** ENGEL **3.** FILUT **4.** GAWIAL **5.** WIERSZ **6.** JOZUE **7.** KOMIZM **8.** ŚLEPIE **9.** STASI **10.** HOKEJ **11.** BANAŁ **18.** BRONZYT **20.** ANTRAKS **22.** AGUTI **23.** ENIAC **25.** MASYW **26.** CISZA **28.** CHLEW **29.** ASNYK **31.** SIOŁO **33.** PAOLO **38.** OSTRAKON **40.** DIATRYMA **41.** MEANDER **42.** ETERNIT **43.** ZOSTERA **44.** ANERGIA **45.** PLACEBO **46.** WTYCZKA **47.** OTOMANA **48.** SUKMANA **49.** IMPREZA.

Wśród autorów poprawnych rozwiązań rozlosowana zostanie książka **„Encyklopedia polska. Historia"**. Termin nadsyłania rozwiązań upływa w piątek 18. 4. br. o godz. 12.00. Nagrodę (do odbioru w redakcji) za rozwiązanie krzyżówki z ub. soboty otrzymuje: **Emilia Heczko** z Trzyńca.

ALE HECA

Haltof leży z Haltofką w łóżku.
– Powiydz mi, chłopeczku, co miłego – prawi Haltofka.
– A cóż ci móm powiedzieć?
– Na przykład „Móm cie rod"!
– Tóż, móm cie rod.
– A powiydz mi jeszcze „Mój stary skarbie"!
– Mój ty skarbie.
– Nó, a teraz powiydz co od siebie.
– Dobranoc!

✯ ✯ ✯

Ludwik wrócił z wojska. Był już żónaty, tóż baba go chciała zaroz zaciągnyć do łóżka. Ale Ludwik jóm zakludził przed chałupe.
– Widzisz ty chmurki nad nami?
– Toć widzym, ale pódźmy już do sypialni.
– A ty gory hynaj, widzisz?
– Widzym, widzym – prawi baba i przebiyro niecierpieliwie nogami – ale dość już było tego oglądanio!
– Nó, jak tam chcesz. Ale pamiętej, że nieprędko zaś to wszystko uwidzisz!

SOBOTA 12 KWIETNIA

TVP 1

5.55 Radio Romans (s.) **6.45** Był taki dzień 12 kwietnia **6.48** Smaki polskie **7.00** Dzień dobry w sobotę **7.30** Rok w ogrodzie **8.00** Wiadomości **8.15** Pod prasą **8.40** Historie Starego Testamentu - Estera **9.10** Ziarno **9.35** Baranek Shaun - Dyskoteka Shauna **9.45** Scooby, gdzie jesteś? Tajemniczy złodziej w banku **10.10** Siódme niebo - Ojciec marnotrawny **11.00** Kuchnia z Okrasą - Sznycle nie tylko wiedeńskie **11.25** Podróżnik - Soweto **11.45** Morderczy taniec w morzu **12.10** Kadra 2012 **12.30** Brakujące słowo **13.00** Wiadomości **13.15** Hrabina z Hongkongu **15.05** Śmiechu warte **15.30** Sąsiedzi - Przyjaźń na zawsze (s.) **16.00** Moda na sukces (s.) **16.25** Psi psycholog **17.00** Teleexpress **17.20** Pobożne życzenie (film USA) **19.00** Wieczorynka **19.30** Wiadomości **20.15** Con-Air Lot skazańców (film USA) **22.20** Pewnego razu na Dzikim Zachodzie **1.00** Przekręt (film bryt.) **3.50** Ostatnia taka jazda (film USA) **4.30** Był taki dzień 12 kwietnia.

TVP 2

6.00 Echa Panoramy **6.35** Molly **7.00** Spróbujmy razem **7.25** Magazyn Ligi Mistrzów **7.55** Poezja łączy ludzi **8.05** M jak miłość (s.) **9.00** Pytanie na śniadanie **10.40** Laos - czarodziejska kraina **11.40** Na dobre i na złe - Cierpienia scenarzysty (s.) **12.35** Egzamin z życia **13.25** Święta wojna - Duch (s.) **14.00** Familiada (teleturniej) **14.35** Złotopolscy - Waldek wyjeżdża (s.) **15.05** Smaczne Go! Małgorzata Ostrowska **16.00** Gwiazdy tańczą na lodzie **17.40** Na wyłączność **18.30** Panorama **19.10** Europa da się lubić - Pod nadzorem **20.05** Elitarny jubileusz „Studia 202" **21.05** Ucieczka na Atenę (film bryt.) **23.05** Kabaret Ani Mru Mru **23.50** Słowo na niedzielę **0.15** Przełomy Missouri (film USA) **2.20** Supertalent **3.15** Noc zagadek - teleturniej interaktywny.

TV KATOWICE

6.00 Serwis info **7.45** Aktualności **7.50** Gramy dla was **8.00** Tygodnik regionalny **8.45** Cukierenka dziadka Benka **10.00** Zdrowie na żywo **10.20** Serwis kulturalny **11.01** Było, nie minęło **11.30** Serwis info **11.55** Reportaże z prawdziwego zdarzenia **12.12** 16/16 **13.00** Kowalski i Schmidt **14.02** Na rozkaz **14.57** Biznes tydzień **15.21** Po sukces do Unii **16.01** Punkt widzenia **16.45** Aktualności **16.50** Tygodnik regionalny **18.00** Aktualności **18.45** Tropiciele **19.00** U nos w Bytkowie **19.30** Pora na kulturę **20.01** Nasza Ziemia **20.49** Tygodnik Polski **21.45** Aktualności **23.30** Patrol **23.52** Nasza Ziemia **0.20** Studio Wschód **0.53** Punkt widzenia **1.48** Było, nie minęło.

POLSAT

5.45 Sonic X **6.15** Czarodziejki (s. anim.) **6.45** Piotruś Pan i piraci **7.15** Gadżet i Gadżetinis (s. anim.) **7.45** Tutenstein **8.15** Hugo **8.45** Pasjonaci **9.15** Ewa gotuje **9.45** Eureko, ja to wiem! **10.45** Kochanie, powiększyłem dzieciaka (s.) **12.45** Czarodziejki (s.) **13.45** Dom nie do poznania **14.45** Się kręci **15.15** Świat według Kiepskich - Podlaska (s.) **15.45** Moja dziewczyna II **17.45** Strzał w 10 (teleturniej) **18.50** Wydarzenia **20.00** Jak oni śpiewają **22.30** Piotr Bałtroczyk przedstawia **0.00** Rebeka (film USA) **2.45** Miasto zwycięzców (teleturniej).

TVC 1

6.00 Śpiewanki **6.05** Bajki srebrnego cesarstwa **6.15** Muminki (s. anim.) **6.35** Sezamie, baw się razem z nami **7.00** Sierżant Pasek (s. anim.) **7.10** Pszczółka Maja (s. anim.) **7.35** Garfield i przyjaciele (s. anim.) **8.00** Moja maskotka **8.15** Teraz prowadzą dziadek z babcią **8.25** Mały nochal (film anim.) **9.45** Sprawy detektywa Partacza **10.15** Rzadkie ptaki (film kan.) **12.00** Wiadomości **12.05** Z metropolii, Tydzień w regionach **12.35** Auto Moto Revue **13.05** Droga do zwycięstwa (s. dok.) **13.20** Tajemnice dzikiej natury (cykl dok.) **13.50** Hobby magazyn J. Bohdalovej **14.20** Moda – Ekstrawagancja – Maniera (mag.) **14.45** Oczarowanie (s.) **15.40** Film o filmie **15.50** Książę William (film USA) **17.20** Na oślep **17.57** Minuta z przyrody **18.00** Wiadomości **18.10** Tajemnica wiklinowego koszyka (s.) **18.45** Wieczorynka **18.55** Losowanie Szczęśliwej 10 i Szansy na milion **19.00** Wiadomości **20.00** Pojedynek przebojów **21.20** Szklana pułapka (film USA) **23.30** Wiadomości, sport **23.40** Losowanie Szczęśliwej 10 **23.45** Żywy towar (film br.) **1.15** Poe i morderstwo ślicznotki (film czes.).

TVC 2

6.10 Wiadomości STV **6.30** Wiadomości regionalne **7.50** Panorama **8.30** Planeta Ziemia (cykl dok.) **9.20** Folklorika (mag.) **9.45** Nasza wieś (mag.) **10.05** Program muzyczny **10.35** Świat książek **11.05** Dzienniczek lektur **11.25** Simpsonowie (s. anim.) **11.55** Davis Cup 2008: Rosja – Czechy (transmisja) **15.05** Po czesku **15.15** Mieszkania przyszłości (dok.) **16.05** Kamera w podróży: Morskie otchłanie (cykl dok.) **17.00** O języku czeskim **17.15** Buly (mag. + transmisja meczu hokeja) **20.00** Zapraszamy do teatru: Ten trzeci (Klicperovo divadlo) **21.40** Elina Garancza, gwiazda bez manier (dok.) **22.05** 333 (mag. lit.) **23.00** Noc z Andělem **0.30** Wielka muzyka nocna **1.25** Simpsonowie **1.45** Wielka muzyka nocna.

NOVA

5.55 Animowany świat pana Magoo (s. anim.) **6.20** W.I.T.C.H. (s. anim.) **6.45** Cudowny świat Walta Disneya **7.40** Kalifornijskie lato (s.) **8.35** ESO (lista przeb.) **9.45** Edward Nożycoręki (film USA) **12.00** Dzwońcie do TV Nova **12.30** Zawiadowca stacji (film czes.) **14.25** Granice wytrzymałości (film USA-niem.) **16.55** Hogo fogo Homolka (film czes.) **18.30** Przyprawy (mag.) **19.30** Wiadomości **20.00** TýTý 2007 (wieczór galowy) **22.15** Nieustraszony (film kopr.) **0.15** Rejs w nieznane (film br.-wł.) **2.20** Dzwońcie do TV Nova.

PRIMA

6.10 Mała rusałka (s. anim.) **6.35** Taz-mania (s. anim.) **7.00** Co nowego u Scooby'ego? (s. anim.) **7.20** Winx Club (s. anim.) **7.45** Sylwester i Tweety (s. anim.) **8.15** Bajer z Bel-Air (s.) **8.50** Salon samochodowy **9.45** M.A.S.H. (s.) **10.15** Rewir Wolfa (s.) **11.20** Hercule Poirot (s.) **12.35** Helicops (s.) **13.40** Przygoda na rybach (film USA) **15.40** Premier League Live! **16.00** Reading FC – Fulham FC **18.15** Komisarz Rex (s.) **19.30** Wiadomości **20.00** Ulotna nadzieja (film USA) **22.30** Big Lebowski (film USA-br.) **0.50** Zemsta frajerów w raju (film USA) **2.30** Sexy szansa **3.10** Zadzwoń do jasnowidza.

NIEDZIELA 13 KWIETNIA

TVP 1

5.55 Radio Romans - Rozwód (s.) **6.25** Był taki dzień 13 kwietnia **6.30** Zatańczmy - Liu w Tajlandii **6.40** Gokart z nr. 26 **7.00** Transmisja mszy św. z Sanktuarium Bożego Miłosierdzia w Krakowie Łagiewnikach **7.55** Budzimy do życia **8.05** Domisie - Księżycowy kamień **8.35** Klub przyjaciół Myszki Miki - Niespodzianka dla Minnie **9.00** Kuchcikowo - gotowanie na ekranie - Kuchnia meksykańska **9.20** Teleranek **9.50** High School Musical **11.25** Tydzień **11.55** Między ziemią a niebem **12.00** Regina Coeli **12.15** Między ziemią a niebem **13.00** Wiadomości **13.10** Strażnicy nieba (film kopr.) **14.50** Kyle XY (film USA) **16.00** Mistrzostwa Świata w Manchesterze - Finały **17.00** Teleexpress **17.20** Jaka to melodia? **18.00** Mistrzostwa Świata w Manchesterze - Finały **18.30** Szkoda gadać **19.00** Wieczorynka **19.30** Wiadomości **20.15** Ranczo - Wielkie odkrycie (s.) **21.10** Od „Rancza" do „Rancza" **21.20** Moja najgorsza przyjaciółka (film USA) **23.10** Kto nigdy nie żył... **0.55** Powrót (film ros.) **2.40** Kinematograf.

TVP 2

5.35 Kopciuszek **6.00** Złotopolscy (s.) **6.55** Jesteś tym, co jesz - Mark Hacket **7.20** M jak miłość (s.) **8.15** Ostoja **8.45** Z Dwójką bezpieczniej **9.00** Wyjechani **9.30** Zacisze gwiazd **10.00** Wojciech Cejrowski boso przez świat - Pueblo **10.35** Zabójcze pszczoły **11.30** Makłowicz w podróży - Quito **12.10** Człowiek z Zachodu (film USA) **13.50** Kulisy serialu „Barwy szczęścia" **14.00** Familiada (teleturniej) **14.30** Złotopolscy - Żona dowiaduje się ostatnia (s.) **15.05** Mini szansa - Papa D **16.05** Na dobre i na złe - Rysownik roku (s.) **17.05** Egzamin z życia **18.00** Program lokalny **18.30** Panorama **19.10** Tak to leciało! **20.00** Policjanci z Pitbulla **20.10** Podróże z żartem - Afryka **21.05** Pitbull **22.00** Raport specjalny (film USA) **22.50** Z poważaniem, L. Cohen - koncert galowy **0.00** Panorama **0.15** Ulice kultury **0.35** Papieski reporter - Film o Marku Skwarnickim.

TV KATOWICE

7.02 Wierzę, wątpię, szukam **7.45** Aktualności **7.50** Nie tylko dla pobożnych **8.00** Śląski koncert życzeń **8.45** Śląska lista przebojów **9.00** Światowiec **10.01** O co chodzi? **10.56** Serwis kulturalny **11.01** Teleplotki **12.02** Telewizja objazdowa **12.30** Serwis info **13.01** Jacek Sobala - zapraszam **14.02** Stadion info **14.40** Śląsk Wrocław : Arka Gdynia - 2. liga **16.45** Aktualności **16.50** Z życia Kościoła **17.15** Cała naprzód **17.30** Serwis info **18.00** Aktualności **18.45** Retransmisje sportowe **21.45** Aktualności **0.03** Teleplotki **0.30** Światowiec **0.55** Telewizja objazdowa.

POLSAT

5.45 Sonic X (s.) **6.15** Czarodziejki (s. anim.) **6.45** Piotruś Pan i piraci **7.15** Gadżet i Gadżetinis (s. anim.) **7.45** Tutenstein **8.15** Power Rangers (s.) **8.45** Przygody w siodle **9.45** Przebojowe dzieci **10.45** Biały Kieł **13.05** Legenda (film USA) **15.00** Kung Pow - Wejście Wybrańca (film kopr.) **16.45** Piotr Bałtroczyk przedstawia **17.45** Rodzina zastępcza plus - Widmo CBA **18.50** Wydarzenia **19.30** Daleko od noszy - Słynny polski lekarz (s.) **20.00** CSI: Kryminalne zagadki Miami (s.) **22.10** Kości (s.) **23.05** Misiek Koterski - Show **0.05** Sposób użycia.

TVC 1

6.00 Program dla dzieci **6.25** Muminki (s. anim.) **6.50** Pszczółka Maja (s. anim.) **7.15** Poranek z Dadą (dla dzieci) **7.30** Boisko 7 (dla dzieci) **9.45** Kalendarium **10.00** Wędrująca kamera (mag.) **10.30** Obiektyw (mag.) **11.00** Hotel Herbich (s.) **12.00** Pytania V. Moravca **13.00** Wiadomości **13.05** Błękitna bajka **14.15** Gdzie pieniądze pomagają **14.25** Magazyn religijny **14.50** Magazyn chrześcijański **15.10** Włóczęga Macoun (film czes.) **16.30** Słowo na niedzielę **16.35** Praga, miasto wież **17.00** TVC **17.25** Pieskie życie **17.57** Minuta z przyrody **18.00** Wiadomości **18.05** Etykieta **18.15** Taxi **18.45** Wieczorynka **18.55** Losowanie Szczęśliwej 10 i Szansy na milion **19.00** Wiadomości **19.55** Losowanie Sportki i Szansy **20.00** Miłość In Memoriam (film czes.) **21.30** 168 godzin **22.00** Wiadomości, sport **22.10** Losowanie Sportki i Szansy **22.15** Dalziel i Pascoe (s.) **23.55** Losowanie Szczęśliwej 10 i Szansy na milion **0.00** Sześć stóp pod ziemią (s.) **0.55** Talk show J. Krausa **1.40** Talk show E. Kočičkovej.

TVC 2

6.50 Wiadomości TVS **7.10** City Folk – Koszyce, 2006 **7.40** Spostrzeżenia zza granicy **7.50** Panorama **8.30** Antologia czeskiego humoru **9.15** Poszukiwania czasu utraconego **9.35** Po powierzchni **10.00** Klub filmu animowanego **10.55** Davis Cup 2008: Rosja – Czechy (transmisja) **12.00** MŚ motocykli 2008 Portugalia (transmisja) **13.15** Davis Cup 2008: Rosja – Czechy (transmisja) **16.25** MŚ motocykli 2008 Portugalia (transmisja) **19.00** Kultura.cz (mag.) **19.25** L. van Beethoven: Adagio sostenuto **19.30** Simpsonowie (s. anim.) **20.00** Wieczór na temat... Ekologia **22.00** Na pływalni z D. Fryntą (talk show) **22.25** Teatr żyje! (mag.) **22.55** Studio piłki nożnej **23.25** Muzyka duszy (cykl dok.) **0.20** Pojedynek przebojów **1.30** Simpsonowie.

NOVA

6.05 Brzydkie kaczątko (s. anim.) **6.30** Animowany świat pana Magoo (s. anim.) **6.55** W.I.T.C.H. (s. anim.) **7.25** Cudowny świat Walta Disneya **8.20** Sue Thomas – słyszące oczy FBI (s.) **9.20** Dwóch facetów zgłasza przyjście (film czes.) **11.20** Chłopcy i mężczyźni (s.) **12.20** Zamieńmy się żonami (reality show) **13.50** Głębia oceanu (film USA) **16.05** Naga broń 2 1/2: Kto obroni prezydenta? (film USA) **17.45** Poradnik domowy **18.50** Obywatelskie judo (pr. publ.) **19.30** Wiadomości **20.00** X Factor **22.00** Odłamki **22.35** Mr. GS (talk show) **23.10** X Factor **23.35** Rodem z policji II (film USA-kan.) **1.10** Martwa strefa (s.).

PRIMA

6.35 Taz-mania (s. anim.) **7.00** Co nowego u Scooby'ego? (s. anim.) **7.20** Winx Club (s. anim.) **7.45** Sylwester i Tweety (s. anim.) **8.00** Dni, które zmieniły świat (cykl dok.) **9.10** Świat 2008 (mag.) **9.40** Morderstwa w Midsomer (s.) **11.50** Receptariusz prima pomysłów (mag.) **13.00** Niedzielna partia (pr. dys.) **13.55** Podróż na EURO 2008 **14.30** Najbardziej niesamowite widea świata **15.25** Ucieczka księżniczki (film USA) **17.30** Jak zbudować marzenie **18.15** Komisarz Rex (s.) **19.30** Wiadomości **20.00** Ber nebo neber **21.20** Chirurgowie (s.) **22.20** Rekin (s.) **23.15** Nie z tego świata (s.) **0.10** Zespół Angeli (s.) **0.55** Sexy Szansa **1.10** Zadzwoń do jasnowidza.

PONIEDZIAŁEK 14 KWIETNIA

TVP 1

5.55 Był taki dzień 14 kwietnia **6.00** Kawa czy herbata? **8.00** Wiadomości **8.15** Kwadrans po ósmej **8.30** Smocze opowieści - Podniebna Piłka **9.05** Budzik - Przedszkolne sztuczki **9.35** Jaka to melodia? Wydanie specjalne **10.20** Laboratorium XXI wieku **10.40** Z EUROpą na ty - jak zdobyć pieniądze **10.50** Wielki świat małych odkrywców **11.10** Moda na sukces (s.) **12.00** Wiadomości **12.10** Agrobiznes **12.20** W kolejce po euro **12.40** Plebania (s.) **13.05** Klan (s.) **13.35** Jaka to melodia? (teleturniej) **14.00** Byli sobie odkrywcy - Alexandra David-Neal **14.30** Szkoda gadać **15.00** Wiadomości **15.10** Ranczo - Wielkie odkrycie (s.) **16.05** Moda na sukces (s.) **17.00** Teleexpress **17.20** Celownik **17.35** Klan (s.) **18.00** Jaka to melodia? (teleturniej) **18.30** Plebania (s.) **19.00** Wieczorynka **19.30** Wiadomości **20.20** Zazdrość **21.40** 29. PPA we Wrocławiu - Koncert laureatów **22.10** Mistrz i Małgorzata **23.05** Życzenie śmierci IV (film USA) **0.45** Kojak - Letnie szaleństwo (s.) **1.35** Errata do biografii - Adam Ważyk **2.05** Był taki dzień 14 kwietnia **2.07** Notacje - Zbigniew Kowalski.

TVP 2

6.15 Statek miłości (s.) **7.25** EUROexpress **7.30** Przystanek praca **7.45** Bodzio, mały helikopter - Gdzie jest Punia? **8.05** M jak miłość (s.) **9.00** Pytanie na śniadanie **11.05** Sąsiedzi - Przebudzony talent (s.) **11.35** Robin Hood - Będziecie to tolerować? **12.30** Złotopolscy - Podejrzenia (s.) **13.00** Wyprawy krzyżowe **13.35** Znaki czasu **14.00** Smaczne Go! Piotr Zelt **14.50** Gliniarz i prokurator - Dama w czerwieni (s.) **15.45** Na dobre i na złe - Rysownik roku (s.) **16.50** Stawka większa niż życie - Żelazny krzyż **18.00** Program lokalny **18.30** Panorama **19.00** Orły 2008 - Polskie Nagrody Filmowe **20.20** M jak miłość (s.) **21.10** Kulisy serialu „M jak miłość" **21.20** Tomasz Lis na żywo **22.20** To ja, złodziej **0.05** Panorama **0.20** Policjanci z Pitbulla **0.25** Legenda **0.50** Koncert na dwa fortepiany **1.50** Noc zagadek - teleturniej interaktywny.

TV KATOWICE

7.45 Aktualności **7.50** Gramy dla was **8.01** Gość poranka **8.15** Serwis info **8.17** Przegląd prasy **8.20** Serwis ekonomiczny **8.35** Korespondent TVP o poranku **8.45** TV Katowice poleca **10.06** Serwis kulturalny **10.14** Gość poranka **10.30** Serwis info **11.03** Biznes - otwarcie dnia **12.07** Komentarz - kraj **13.07** Komentarz świat **15.05** Serwis ekonomiczny **15.12** Raport z Polski **16.13** Rozmowa dnia **16.45** Aktualności **16.50** Poza rządem **17.00** TV Katowice poleca **18.00** Aktualności **18.55** Tygodnik regionalny bis **19.15** Szeroki kąt **19.40** Cud zdrowia **19.55** TV Katowice zaprasza **20.01** Raport z Polski **20.20** Forum **21.05** Telekurier bliżej ciebie **22.16** Ekonomia i rynek **0.25** Granice Belfast - Dzielą nas mury **1.00** Wokół toru.

POLSAT

6.15 Adam i Ewa (s.) **6.45** Sabrina, nastoletnia czarownica (s.) **7.30** Wielka wygrana (teleturniej) **8.00** Jak oni śpiewają **10.30** Beverly Hills 90210 (s.) **11.30** Samo życie (s.) **12.00** Zamieńmy się żonami **13.00** Przebojowe dzieci **14.00** Pierwsza miłość (s.) **14.45** Sabrina, nastoletnia czarownica (s.) **15.15** Daleko od noszy - Makabryczne zawiniątko (s.) **15.50** Wydarzenia **16.15** Interwencja (mag.) **16.30** Chirurdzy (s.) **17.25** I kto tu rządzi? Sypiając z szefem **18.00** Pierwsza miłość (s.) **18.50** Wydarzenia **19.30** Samo życie (s.) **20.00** Misiek Koterski - Show **21.00** XXX II: Następny poziom (film USA) **23.15** Strzał w 10 (teleturniej) **0.15** Daleko od noszy - Słynny polski lekarz **0.45** Miasto zwycięzców (teleturniej).

TVC 1

5.59 Dzień dobry z TVC **8.30** Sezamie, baw się razem z nami **8.50** Śpiewanki **9.00** Włóczęga Macoun (film czes.) **10.15** Pojedynek przywódców **11.00** Człowiek a technika (cykl dok.) **11.25** Bob Frídl **11.40** Niewiedza nie usprawiedliwia **12.00** Wiadomości **12.30** Sama w domu (mag.) **13.30** Ćwiczmy z TVC **13.40** Czas dla rodziny **14.05** Córki McLeoda (s.) **14.50** Legendy Kung Fu (s.) **15.35** Simpsonowie (s. anim.) **16.00** Kwiz dla dzieci **16.25** Tajemnice Toma Wizarda **16.45** Zaczarowane przedszkole **17.15** AZ-kwiz **17.40** Czarne owce (pr. publ.) **17.55** Prognoza pogody **17.57** Minuta z przyrody **18.00** Wiadomości regionalne **18.15** Chłopaki w akcji (mag. kul.) **18.40** Żywe serce Europy **18.45** Wieczorynka **18.55** Losowanie Szczęśliwej 10 i Szansy na milion **19.00** Wiadomości **20.00** Dobra dzielnica (s.) **21.00** Podróż po... (mag.) **21.30** Reporterzy TVC (pr. publ.) **22.10** Uwięzieni za żelazną kurtyną **22.25** Sherlock Holmes – Ostatni wampir (film br.) **0.10** Losowanie Szczęśliwej 10 **0.15** Polityczne spektrum **0.45** 168 godzin **1.30** Rzym.

TVC 2

6.10 Wiadomości TVS **6.30** Poker **7.00** Kultura.cz **7.20** Gdzie pieniądze pomagają **7.30** TVC **7.50** Panorama **8.30** Telewizyjny klub nie słyszących (mag.) **9.00** Dzień dobry z Moraw i Śląska **11.25** AZ-kwiz **11.50** Żywe serce Europy **12.00** Mieszkać – to sztuka (mag.) **12.30** Sprawa dla ombudsmana **12.45** Jan Drda **13.00** Odkryte powiązania **13.15** That's me **13.30** Mały nochal (film anim.) **14.50** Gdzie pieniądze pomagają **14.55** Wenecja w obrazach L. de Luigi (dok.) **15.15** Mieszkanie przyszłości **16.00** Przygody nauki i techniki **16.30** Studio piłki nożnej: FC MUS Most – Bohemians 1905 (transmisja) **19.20** Wiadomości w języku migowym **19.25** Ćwiczmy z TVC **19.35** Simpsonowie (s. anim.) **20.00** Gwiazda czerwona nad Niemcami (dok.) **20.45** Nieznani bohaterowie **21.15** Martwi jak ja (s.) **22.00** Ruchy obywatelskie (cykl dok.) **22.30** Wydarzenia, komentarze **23.05** Sport **23.10** Notes (mag. muz.) **23.55** Fokus TVC24 **0.20** Nocny klub filmowy: Zmierzch bogów (film wł.).

NOVA

5.59 Śniadanie z TV Nova **8.30** Cud Juany (s.) **9.30** Bitwa o Planetę Małp (film USA) **11.15** Ulica (s.) **12.00** To morderstwo, napisała (s.) **12.55** Lenssen i spółka (s.) **14.15** Veronica Mars (s.) **15.10** Smallville (s.) **16.00** Dowody zbrodni (s.) **17.00** Popołudniowe wiadomości **17.35** Bez śladu (s.) **18.30** Ulica (s.) **19.30** Wiadomości, sport, pogoda **20.00** Miejsce w życiu (s.) **21.15** Weekend (mag.) **21.55** Dr House (s.) **22.50** Dziewczyny, dziewczyny (film niem.) **0.30** Gliniarze z Rosenheim (s.) **1.45** Talk show.

PRIMA

6.15 Co nowego u Scooby'ego? (s. anim.) **6.30** Wiadomości regionalne **7.05** Co nowego u Scooby'ego? (s. anim.) **7.30** Atomówki (s. anim.) **8.00** Dzięcioł Woody (s. anim.) **8.15** Sabrina – nastoletnia czarownica (s.) **8.45** St. Tropez (s.) **9.50** Portowi policjanci (s.) **10.50** Siódme niebo (s.) **11.45** Diagnoza morderstwo (s.) **12.45** Renegat (s.) **13.45** Podkomisarz Brenda Johnson (s.) **14.40** Chirurgowie (s.) **15.40** Podkomisarz Brenda Johnson (s.) **16.40** Jordan (s.) **17.40** Wiadomości regionalne **17.45** Minuty regionu **18.00** 5 kontra 5 (pr. roz.) **18.45** Milioner (kwiz show) **19.30** Wiadomości **20.00** Kasia Brzydula (s.) **21.20** Gotowe na wszystko (s.) **22.20** Uwaga, faceci! (s.) **23.15** Specjaliści (s.) **1.05** Szpital Dobrej Nadziei (s.) **1.55** Sexy Szansa **2.35** Zadzwoń do jasnowidza.

ŻYCZENIA

Każda pora w życiu ma swój urok.
Szczęśliwy ten, kto umie go docenić.

Dnia 18 kwietnia 2008 obchodzi swój zacny jubileusz życiowy – 80 lat

pani ZUZANNA STEBLOWA

z Lesznej Dolnej. Życzenia błogosławieństwa Bożego, zdrowia, szczęścia i wszelkiej pomyślności składają córki Hania, Irka, Krysia z rodzinami. GL-242

Żyj radośnie i szczęśliwie,
dożyj długich lat,
niech Ci życie będzie wiosną
i rajem ten świat.

Dnia 14. 4. 2008 obchodzi jubileusz życiowy 70 lat

pan ANTONI GAŁUSZKA

Z tej okazji życzenia dobrego zdrowia, pogody ducha oraz wszelkiej pomyślności składają żona Frydzia, córki Halina i Renata z mężami, syn Wiesław z żoną oraz wnuki Jakubek, Dominika, Lukáš, Michaela i Tomáš z żoną Ditą. RK-072

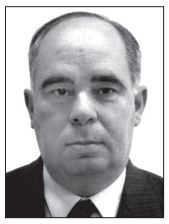

Dnia 14 kwietnia 2008 obchodzi swój piękny jubileusz 50-lecia urodzin

pan ANDRZEJ PINKAS

Z tej okazji wszystkiego najlepszego, zdrowia, szczęścia oraz błogosławieństwa Bożego życzą mama, brat i siostra z rodzinami. RK-071

14. 4. 2008 obchodzi jubileusz 80. tych urodzin

pan JAN STARZYK

z Bystrzycy

Drogi Janku!
Żyj sto lat i radośnie patrz na świat, w zdrowiu dalej po Beskidach kroczej, potym nogi w Kotepnej moczej, to Ci doda znów krzepkości i przypomni o młodości. Tego życzą Ci szwagrowie W. i P. Prochazkowie. GL-240

Każda pora życia ma swój urok.
Szczęśliwy ten, kto umie go docenić.

Dnia 10. 4. 2008 obchodzili swoje diamentowe wesele

państwo KATARZYNA i FRANCISZEK KROCZKOWIE

z Wędryni. Wiązankę serdecznych życzeń i błogosławieństwa Bożego na dalsze lata składają córki z rodzinami i syn z żoną. AD-050

WSPOMNIENIA

Umarłych wieczność dotąd trwa,
dokąd pamięcią się im płaci.

Wisława Szymborska

Dnia 11 kwietnia minęła pierwsza bolesna rocznica śmierci naszego Kochanego

śp. JÓZEFA MIKI

z Czeskiego Cieszyna Sibicy. O chwilę cichych wspomnień proszą najbliżsi. GL-241

Człowiek umiera dopiero wtedy,
kiedy się o nim zapomina.

Dnia 14. 4. 2008 minie 15. rocznica śmierci

śp. ERICHA PODLEŚNEGO

z Grodziszcza. Pozostaniesz na zawsze w naszych sercach. Żona oraz córka i synowie z rodzinami. GL-155

NEKROLOGI

Kto w sercach żyje tych,
których opuścił, ten nie odszedł...

W głębokim żalu pogrążeni zawiadamiamy krewnych, przyjaciół i znajomych, że zmarła w wieku 67 lat

śp. EWA KLUS

z domu Szlaur. Pogrzeb Drogiej Zmarłej odbędzie się w bliskim kręgu rodzinnym. Córka Krystyna i syn Janusz z całą zasmuconą rodziną. AD-051

Spółka SK Expres s. r. o. SK EXPRES

koncentruje się na działalności rekrutacyjnej, logistyce i zarządzaniu wykwalifikowaną lub niewykwalifikowaną siłą roboczą.

Poszukujemy osób do pracy na stanowisku koordynator – tłumacz

w fabryce produkującej samochody. Osoba zatrudniona na tym stanowisku będzie odpowiedzialna za następujące zadania:

- koordynowanie i nadzorowanie pracy osób zatrudnionych bezpośrednio przy linii produkcyjnej
- tłumaczenie bezpośrednie, tłumaczenie dokumentów z j. czeskiego/j. słowackiego na j. polski
- uczestniczenie w procesach rekrutacyjnych, organizacyjnych (zwłaszcza w przypadku osób nowo zatrudnionych)
- tłumaczenie szkoleń nowych pracowników

Wymagania:

- dobra znajomość j. czeskiego lub. j. słowackiego w mowie i piśmie
- doświadczenie w pracy z ludźmi, w kierowaniu grupą ludzi
- pełna dyspozycyjność, samodzielność
- obsługa komputera program Excel
- prawo jazdy grupy B

Dodatkowa informacja:

- wykształcenie: średnie ogólnokształcące
- minimalne doświadczenie: 1 rok
- gotowość do podróżowania: wysoka
- miejsce zamieszkania: Polska lub Czechy

Warunki zatrudnienia:

Umowa o pracę, wynagrodzenie 20 000 kc/miesiąc
Do dyspozycji laptop, komórka, zakwaterowanie na koszt firmy

Kontakt:

Koordynator informacji, Katarzyna Buczek, tel: 00420 775 205 398,
e-mail: *naborpl@skexpres.cz*

GL-239

Międzynarodowa firma obuwnicza CCC BOTY CZECH, s.r.o. z siedzibą w Pradze, w celu wzmocnienia swego zespołu poszukuje do swego biura w Pradze:

Asystentki zarządu spółki

Wymagania:
- znajomość języka polskiego
- sprawna obsługa komputera i oprogramowania MS Office
- dyspozycyjność, kreatywność

Oferujemy:
- dobre warunki płacowe
- możliwość wzrostu karierowego
- praca w miłym zespole
- atrakcyjne miejsce pracy
- mieszkanie służbowe

Swe oferty z oznaczeniem „asystent" proszę przesyłać pod adresem mailowym: *gebus@cccboty.cz*

GL-218

CO W KINACH

KARWINA – Centrum: Kroniki Spiderwick (12, 13. godz. 15.30; 14, godz. 17.45); 10 000 p. n. e. (12, 13, godz. 17.45, 20.00; 14, godz. 20.00); **HAWIERZÓW – Centrum**: „O rodičích a dětech" (12, 13, godz. 17.45; 14, godz.. 20.00); Wojna Charliego Wilsona (12, 13, godz. 20.00); **TRZYNIEC – Kosmos**: Dyskretny urok burżuazji (13, godz. 17.30); Gabinet doktora Caligari (13, godz. 20.00); Rambo (14, godz. 17.30); **CZ. CIESZYN – Central**: Michael Clayton (12, 13, godz. 17.00); Pokuta (12, 13, godz. 19.00); **BYSTRZYCA** – Across the universe (12, godz. 19.00); **JABŁONKÓW**: Artur i wiewiórki (13, godz. 15.00, 17.00).

CO W TERENIE

BŁĘDOWICE – Klub Kobiet i Klub Seniora zapraszają na spotkanie 16. 4. o godz.. 15.00 do Domu PZKO.

CZ. CIESZYN – Filia Biblioteki Miejskiej przy ul. Havlíčka informuje, że w dniach od 14. 4. do 26. 4. będzie zamknięta z powodu inwentaryzacji księgozbioru.

▲ Zarząd ZŚM zaprasza przedstawicieli zrzeszonych zespołów na wiosenne zebranie Rady Chórów 17. 4. o godz. 16.00 do sali posiedzeń Kongresu Polaków.

KARWINA RAJ – Klub Seniora MK PZKO zaprasza członków na spotkanie 15. 4. o godz. 15.30.

KLUB NAUCZYCIELI EMERYTÓW – zaprasza na Spotkanie Wiosenne 24. 4. o godz. 9.30 do restauracji na Brandysie w Cz. Cieszynie. Na miejsce można dojechać z dworca autobusowego o godz. 8.55 lub 9.20. Zgłoszenia przyjmuje Hilda Śliż, tel. 558 731 038 w godz. 19-21 do 19. 4.

KARWINA NOWE MIASTO – MK PZKO zaprasza 17. 4. o godz. 16.00 do świetlicy Koła na prelekcję mgr Ireny Greger „Opowiadania o Karwinie".

UWAGA absolwenci chóru szkolnego „Crescendo"! – Zapraszamy na przedjubileuszowe zgrupowanie 19. 4. w godz. 10-14 do klasopracowni WM w SP Bystrzyca. Celem zgrupowania jest przygotowanie programu na X Jubileuszowy Koncert Majowy.

CO NA ANTENIE

POLSKIE AUDYCJE: 13. 4. o godz. 18.30 audycja wspomnieniowa o Władysławie Młynku „U Hadama z drugi izby". Ostrawa 107,3 MHz i Trzyniec 105,3 MHz.

ZAPISY

KARWINA – Przedszkole zaprasza do wpisów 23. 4. w godz. 12.30-16 oraz 24. 4. w godz. 9-16.

OFERTY

KUPIĘ pilarkę na drewno opałowe z koszem – produkcji fabrycznej, tel.: 732 844 674. GL-236

KUPIĘ betoniarkę, tel.: 732 844 674. GL-237

KUPIĘ wiatrówkę wojskową, tel.: 732 844 674. GL-238

OFERUJĘ kurki 12- i 13- tygodniowe, kolorowe, p. Folwarczna tel.: 731 610 830, 558 734 202. AD-045

MALOWANIE, wszelkie prace murarskie. Tel.: 603 854 651. GL-199

MALOWANIE dachów, elewacji, hydroizolacja płaskich dachów. Gwarancja, niska cena. Balicki, tel.: 558 742 469, 732 383 700. GL-221

KAMIENIARSTWO »OBELISK«

43–419 **Hażlach** k. Cieszyna
ul. Jastrzębska 1

Nasz przedstawiciel handlowy jest do Państwa dyspozycji
Mirosław Hołubek
tel. 776 296 099
lub 0048 516 193 726

Przyjazd do klienta z pełną ofertą obmiar, projekty, wyceny oraz wszelkie konsultacje są **BEZPŁATNE**

Prowadzimy pełną dokumentację przeprowadzanych prac.

Szanowni Państwo, przed dokonaniem wyboru poznajcie naszą ofertę. Serdecznie zapraszamy!

GL–174

Picea v.o.s.

Producent mebli na zamówienie, interierów mieszkań i luksusowych kuchni

poszukuje stolarza - fachowca z praktyką

Zgłoszenia i informacje: PICEA v.o.s., Ostravská 769, Karviná, tel 737 238 727
picea@iol.cz www.picea.cz

GL–243

Kamieniarstwo WRZOS
RAZEM BEZ GRANIC

Zapraszamy do naszego nowoczesnego zakładu będącego centrum usług kamieniarskich na Ziemi Cieszyńskiej
Wyjątkowa oferta i profesjonalizm

Specjalizacja – nagrobki, parapety, blaty

Hażlach , ul. Cieszyńska 20B
Tel. 0048 606 452 479
0048 338 567 377

Filia: Goleszów, ul. Grabowa 4
3 km od przejścia granicznego w Górnej Lesznej

GL–187

Firmy budowlane
SWABUD i SWAKOŃ
docieplanie elewacji
przyjmujemy zlecenia na 2008 r.
kom. 776 218 494, 608 556 915

SWABUD–INSIDE
tynki i wylewki (potěry)
wykonywane maszynowo
kom. 774 278 457
Szybka i fachowa realizacja zleceń.
Cieszyn, Puńcowska 93
www.swabud.cz

GL–069

GŁOS Ludu

Przy wsparciu finansowym Ministerstwa Kultury RC wydaje Kongres Polaków w RC w wydawnictwie POL–PRESS, s.r.o. ◆ Adres redakcji: Redakcja „Głos Ludu", ul. Komeńskiego 4, Czeski Cieszyn 737 01 ◆ Redaktor naczelny Beata Schönwald, *schonwaldova@glosludu.cz* ◆ Zastępca redaktora naczelnego Jacek Sikora, *sikoraj@glosludu.cz* ◆ Redaktorzy terenowi ◆ *chlupova@glosludu.cz* ◆ *przyczko@glosludu.cz* ◆ *radlowska@glosludu.cz* ◆ *sikorova@glosludu.cz* ◆ Redaktor sportowy *bittmar@glosludu.cz* ◆ Telefony: sekretariat/centrala 558 731 766, fax: 558 740 044, e-mail: *info@glosludu.cz* ◆ *www.glosludu.cz* ◆ Pismo wychodzi we wtorki, czwartki i soboty ◆ Dostawę prenumeratorom prowadzi spółka Mediaservis s.r.o., Zákaznické centrum, Kounicova 2b, 659 51 Brno ◆ Zamówienia – tel.: 541 233 232, fax: 541 616 160, e-mail: *zakaznickecentrum@mediaservis.cz* ◆ Reklamacje – tel.: 800 800 890 ◆ Kolportaż: SmD, s.r.o., Mediaprint & Kapa Pressegrosso, s.r.o. ◆ Druk: Druk: Ringier Print CZ, a.s. Ostrawa ◆ Materiałów niezamówionych redakcja nie zwraca. Zastrzega sobie również prawo ich redagowania i skracania ◆ Numer ewidencyjny Ministerstwa Kultury RC: MK ČR E 588, nr Indeksu 42501, ISSN 1212–4222.

KAREL MACEČEK, NAPASTNIK DRUGOLIGOWEGO KLUBU FOTBAL TRZYNIEC:

Pomogła mi zimowa zaprawa

Wiele wskazuje na to, że napastnik Fotbalu Trzyniec Karel Maceček pomyślnie wyleczył kontuzję ścięgna prawej nogi, która wyeliminowała go z całego jesiennego sezonu. W środowym pucharowym meczu przeciwko pierwszoligowemu Libercowi (przegranym 0:3) Maceček zagrał od pierwszej do ostatniej minuty i jak powiedział „Głosowi", czuł się na boisku bardzo dobrze. W trzynieckim ataku pojawił się obok Veselego i miał za zadanie rozruszać liberecką defensywę, zaś jego partner zbijać w jego kierunku wysokie centry. Wprawdzie libereccy obrońcy bez trudu poradzili sobie z oboma napastnikami, jednak Macečkowi nie można odmówić ambicji. Podobnie jak cały trzyniecki zespół zagrał na maksimum swoich możliwości, szósty zespół pierwszoligowej tabeli był po prostu poza zasięgiem Trzyńca.

Od siódmej minuty przegrywaliście 0:1, po strzale z dystansu Papouška. Czy ten gol przesądził o losach całego meczu?

Moim zdaniem nie, wydaje mi się, że nawet po straconej bramce prezentowaliśmy się z całkiem korzystnej strony. Kluczowa dla rozwoju wydarzeń była dopiero druga stracona bramka, wtedy widać było, że goście nie dadzą sobie wydrzeć zwycięstwa. Do 79. minuty wierzyliśmy, że możemy sprawić kolejną sensację. Trzeba jednak przyznać, że Liberec zagrał bardzo dobrze. To doświadczony zespół i wiedział, że tego pierwszego ćwierćfinału nie może zlekceważyć.

Po wyniku 0:3 rewanż pod Jeszczedem będzie chyba zwykłą formalnością. Żałujesz, że nie udało ci się strzelić przynajmniej jednej bramki?

Napastnicy są na boisku od tego, by zdobywać gole. Trudno było się jednak przedrzeć przez dobrze poukładaną defensywę Liberca. Próbowaliśmy wszystkiego, nawet ryzykownych zagrań, gry z pierwszej piłki. Inna sprawa, że nie zawsze z zaplanowanym skutkiem. Stoperzy Liberca przechwytywali prawie wszystkie wysokie centry, ciasno było też w środku pola. Zespół Liberca był bez dwóch zdań najtrudniejszym rywalem, na jakiego trafiliśmy w Pucharze CMZF. Mogliśmy tylko sprawić kolejną niespodziankę, tak jak w wygranym spotkaniu ze Zlinem.

Krytycy zarzucają ci, że lubisz teatralne upadki w polu karnym. Pod bramką Liberca też parokrotnie upadłeś jak rażony piorunem, sędzia Matějek jednak nie dał się nabrać. Bo przyznasz chyba, że ani w jednym przypadku nie chodziło o faul, za który sędzia powinien był odgwizdać „jedenastkę"...

Fot. ROMAN BASELIDES

To od sędziego zależy, jak potraktuje dany pojedynek. Czułem, że obrońca zahaczył mi o nogę i wtedy reaguje się instynktywnie. Nie marzę o karierze aktora i wbrew niektórym krytycznym opiniom pod moim adresem, zawsze staram się dograć po męsku całą akcję. Żałuję, że niektórzy kibice mają na ten temat inne zdanie.

Jak się czujesz po prawie półrocznej przerwie? Zaliczyłeś już wiosenne mecze w drugiej lidze, ćwierćfinał z Libercem, możesz więc porównać swoją formę do tej sprzed kontuzji...

Bardzo pomogły mi zimowe treningi. Zaliczyłem z zespołem cały zimowy okres przygotowawczy, co ma kluczowe znaczenie. Bez tego nie mógłbym teraz grać przez 90 minut. Pod koniec meczu czuję się jeszcze poniekiąd mniej komfortowo, aniżeli w szczytowej formie, ale wierzę, że z meczu na mecz będzie coraz lepiej. Cieszę się z tego, że trener obdarzył mnie zaufaniem. Sześć miesięcy bez futbolu to długi okres dla każdego piłkarza.

Rozmawiał **JANUSZ BITTMAR**

SPORT POLSKI

JUTRO POSIEDZENIE PZPN W SPRAWIE KORUPCJI W POLSKIM FUTBOLU. Z powodu afery korupcyjnej zbierze się jutro zarząd Polskiego Związku Piłki Nożnej. Wicepremier, minister spraw wewnętrznych i administracji Grzegorz Schetyna uważa, że zarząd PZPN powinien podać się do dymisji. – *Sprawa dotycząca korupcji jest nabrzmiała społecznie i wymaga radykalnych decyzji. Uważam, że podczas niedzielnego nadzwyczajnego zjazdu zarząd PZPN powinien zapowiedzieć zjazd wyborczy i podać się do dymisji. Ten czas już przyszedł. Tylko takim zdecydowanym ruchem możemy pokazać, że naprawdę chcemy odmienić sytuację w piłce.* **(jb, PAP)**

WEEKEND POD LUPĄ

Poza jednym wyjątkiem wszystkie nasze zespoły w czterech najwyższych klasach piłkarskich zaliczą weekendową kolejkę na wyjeździe. Pierwszoligowy **Banik Ostrawa** zmierzy się jutro przed kamerami CT4 Sport z Mladą Bolesławią, drugoligowy **Trzyniec** zagra dziś na boisku Hluczyna. Pod znakiem zapytania stoi występ w barwach Banika pomocników Bystronia (przeziębienie) i Rajtorala (kontuzja). W drużynie Trzyńca niepewny jest start obrońcy Chlebka (leczył anginę), podopieczni trenera Kouřila zagrają w nieco innym ustawieniu, aniżeli w środowym pucharowym meczu z Liberecem. Trzecioligowa **Karwina** powalczy jutro w Brnie-Bystrcu, prawdopodobnie już z Petrem Mašlejem i Michalem Chlebkiem. W Dywizji ratujący się przed spadkiem **Hawierzów** zagra dziś w Hranicach. Trener Jaroslav Netolička nie może liczyć na Martina Pliskę (złamana ręka) i Jana Pristáša (pauzuje za czerwoną kartkę). Jako jedyni przed własną publicznością pojawią się piłkarze **Slavii Orłowa**. Ekipa Miroslava Čopjaka podejmuje dziś o godz. 10.15 Rymarzów. Gospodarze powinni zagrać w pełnym składzie. **(jb)**

CO SŁYCHAĆ?

● **ZALEGŁE MECZE 1. KOLEJKI PIŁKARSKICH MP KARWIŃSKIEGO**: TJ Pietwałd – Dąbrowa 4:3 (Chromík 2, Volný, Budina – Antal, Entner, Sikora), B. Rychwałd – Domasławice 2:2 (Starosta, Krmášek – Foniok, Hladík), Żuków G. – V. Bogumin 3:1 (Gáborčík 2, Špička – Drobek).

● **KARWINA SZYKUJE SIĘ NA DUKLĘ**. W Zubr Ekstralidze piłki ręcznej znane są już pary półfinałowe. Szczypiorniści Banika Karwina po wyeliminowaniu Frydku-Mistku trafią w półfinale na Duklę Praga, zaś zespół Zubrzi zmierzy się z Lowosicami. Półfinałowe mecze ruszają w najbliższą środę, Karwina rozpoczyna u siebie. Półfinały, podobnie jak ćwierćfinały, potrwają do trzech zwycięstw. Na półfinały powrócił do Karwiny obrotowy Roman Požárek, który w całym sezonie gościnnie występował we Frydku-Mistku.

● **STAVJAŇA WRACA POD JAWOROWY**. Ekstraligowych hokeistów Trzyńca w sezonie 2008/2009 poprowadzi trener Antonín Stavjaňa, który w sezonie 2001/2002 dobrnął z trzynieckimi hokeistami do ćwierćfinału ekstraligi. Jego podopieczni przegrali wtedy ze Spartą Praga. Stavjaňa w swojej karierze trenerskiej był też asystentem Vladimíra Růžički w kadrze RC, ostatnio trenował słowacką Duklę Trenczyn.

● **W KADRZE STALOWNIKÓW MIROSLAV KOVAČÍK**. Kadrę hokejowego Trzyńca wzmocnił w tym tygodniu słowacki napastnik Miroslav Kovačík. Hokeista, który w czeskiej ekstralidze grał w barwach Zlina, przechodzi do Trzyńca z ligi szwedzkiej – konkretnie z klubu Skelleftey. 29-letni hokeista podpisał z Trzyńcem dwuletni kontrakt.

● **NA BAŻANTNICY DO KOŃCA SEZONU.** Trzecioligowi piłkarze MFK Karwina całą wiosenną rundę spędzą na boisku „Bażantnica". Według informacji z sekretariatu MFK, remont stadionu w Karwinie Raju potrwa do końca czerwca. Po zakończeniu remontu kibice mogą jednak liczyć na poprawę komfortu i to zarówno na odnowionej trybunie, jak również w całej infrastrukturze stadionu. Na stadionie w Raju trenować będą tradycyjnie nie tylko piłkarze, ale m.in. także lekkoatleci z sekcji Jäkla Karwina. **(jb)**

ĆWIERĆFINAŁ PUCHARU CMZF

Liberec poza zasięgiem Trzyńca

Piłkarze Fotbalu Trzyniec walczą w drugiej lidze o uratowanie skóry, ale w Pucharze CMZF byli do środy sprawcami największej niespodzianki. W drodze do ćwierćfinału ekipa Miroslava Kouřila wyeliminowała bowiem pierwszoligowy Zlin i w 1/4 rozgrywek chciała utrudnić życie dalszemu z pierwszoligowców – Libercowi, szóstej drużynie aktualnej tabeli I ligi. Liberec nie dał się jednak zaskoczyć, wygrywając pod Jaworowym 3:0 i wszystko wskazuje na to, że rewanż zaplanowany na środę pod Jeszczedem będzie formalnością.

TRZYNIEC	**0:3**
LIBEREC	(0:1)

Bramki: 7. Papoušek, 79. Frejlach, 86. Dočkal. Sędziował Matějek. W. 2222. Trzyniec: Bruk - Sostřonek (64. Berger), Pindor (46. Formánek), Hupka, Matěj - Malíř, Ďurica, Cieslar, Lukšík (46. Konečník) - Maceček, Veselý.

Kibice na zapełnionym po brzegi stadionie przy ul. Leśnej jeszcze nie zdążyli się wygodnie usadowić, gdy Petr Papoušek strzałem z prawie 40 m zaskoczył bramkarza Bruka. Trzyniecki golkiper, niczym bramkarz piłki ręcznej, machnął tylko prawą ręką do góry i futbolówkę zobaczył dopiero w swojej siatce. Goście od 7. minuty prowadzili 1:0 i niejako ustawili przebieg całego meczu. Trzyniec był wprawdzie częściej w posiadaniu piłki, ale to we współczesnym futbolu ma mniejsze znaczenie. Liczą się bramki, a te zdobywali wyłącznie goście.

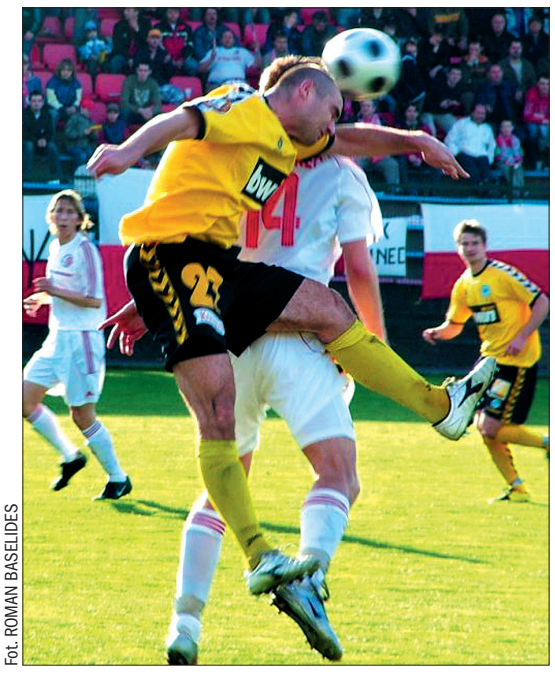

Fot. ROMAN BASELIDES

W pojedynku główkowym Nezmar z Hupką

Na 0:2 trafił w 79. minucie Frejlach, który czubem buta (trochę przez przypadek) przelobował z granicy pola karnego źle ustawionego Bruka, a na 0:3 poprawił w 86. minucie po akcji oskrzydlającej Dočkal.

Trzyniec do 79. minuty próbował doprowadzić do remisu, w poczynaniach gospodarzy brakowało jednak elementu zaskoczenia. Dwukrotnie w dobrej pozycji nie dał rady Zdeněk Cieslar, który pod nieobecność chorego Jaroslava Chlebka pełnił na boisku rolę kapitana drużyny.

Miroslav Kouřil (trener Trzyńca): *Na przykładzie tego meczu widać było różnicę pomiędzy pierwszą a drugą ligą. W efektywności strzeleckiej, szybkim prowadzeniu piłki, w tym wszystkim goście byli lepsi od nas. Uważam jednak, że w osłabionym składzie zaliczyliśmy niezły mecz, na miarę naszych możliwości.* **(jb)**

NASZA OFERTA

PIŁKA NOŻNA – II liga: Hluczyn – Trzyniec (dziś, 16.30). **DYWIZJA:** Orłowa – Rymarzów (dziś, 10.15), Hranice – Hawierzów (dziś, 15.30). **MISTRZOSTWA WOJEWÓDZTWA:** L. Piotrowice – Cz. Cieszyn (dziś, 15.30), Bogumin – Lichnow, Bystrzyca – P. Polom, Krnow – Olbrachcice (jutro, 15.30). **I A KLASA:** Stonawa – Bruszperk, Lutynia D. – Wędrynia, Dziećmorowice – Ostrawa Jih (dziś, 15.30), N. Jiczyn – Śmiłowice (jutro, 15.30). **I B KLASA:** Mosty – Oldrzychowice, Datynie D. – Sedliszcze, Sucha G. – Zabłocie (dziś, 15.30), G. Błędowice – Nydek, Niebory – Gnojnik (jutro, 15.30). **MISTRZOSTWA POWIATU KARWIŃSKIEGO**: Dąbrowa – B. Rychwałd, Pietwałd – Wierzniowice, L. Łąki – I. Piotrowice, Domasławice – Cierlicko, V. Bogumin – Bogumin B, F. Orłowa – Hawierzów B (dziś, 15.30), Sn Orłowa – Żuków G. (jutro, 15.30). **MISTRZOSTWA POWIATU F-M:** Milików – Piosek (jutro, 15.30). **ROZGRYWKI POWIATU F-M:** Prżno – Nawsie (dziś, 15.30), Bukowiec – Śmiłowice B (jutro, 15.30). **(jb)**